京城日報

（本紙夕刊二十頁）

第二軍縮會議（承前）

海軍中將　飯田久恒氏談

歐洲戰爭の際、ドイツではデンマーク寄りの海岸に海軍の主力を置いて英國にあたり、英國はオークランド諸島を根據地としてドイツが外洋へ出る道を塞いでしまつた。ドイツは頗る巧妙に科學の力と潛艇の利用によつて英國を少からず惱ましたもので艦の損害などは遙に英國の方が多かつた。戰爭にはまけたが闘ひには勝たと言はれるのもそこである。ドイツがかく戰闘力闘したにも拘らず英國のあの大艦隊のために封鎖されて遂に飢餓に迫るに至つたのである。これはたしかに比率の差でまけたのであつて如何に人ありといへども大勢を覆すことは出來ないのである。若し、米國艦隊の五、五、三が適用された時の日本はどうなるかハワイ、シンガポール、南洋の諸島、至る處に海軍を集中させることが出來る。海軍の根據地は必ずしも軍港である必要はない。[illegible]の大艦隊がこれらの方面に進出し、日本を圍んだとする、飛行機百機を積む航空母艦があて盛んに飛行機を飛ばす、木造建築である日本の都市に爆彈を投ずるとなればその結果や實に[illegible]すべきものではないか。」

第二軍縮の目的は平和の維持と國民負擔の輕減にあるのであるが平和の美名に醉ひ、負擔輕減といふ艦艇の小利のために國家を危くするやうな結果をもたらすやうなことがあつてはならないのである。日清戰爭の時、日本には戰闘艦といふものがなく巡洋艦ばかりで戰爭したのである。その時支那には定遠、鎭遠の二大戰艦があつたので國民の間に戰艦建造の議が起り畏くも陛下の御內帑金を下賜され判任官以上の官吏が俸給の幾分を出して富士、八島が出來た、その後三笠以下の六艘、出雲以下の六艘、即ち六、六艦隊が出來、そのため日露戰爭であの勝利を見たのである。あの當時の國民は一致して國防の必要に向つて輿論を喚起したのである、この國民の輿論なしには戰爭も外交も出來るものではない。國民の背景なしには國際會議に出席してゐる全權は働けるものではない、全權は人形で國民は人形使である、國民の希望やうでどうにでも全權を働かすことが出來る。われ〳〵は今度の第二軍縮會議がどうおちつくか判らないが、この際大々的に國民の輿論をおこして、それをジェネヴに送り、全權をして強く正當な主張を貫徹さすることに努めなければならないと思ふ（完）

國寶三千六百　調査好成績

文部省古社寺保存部では先に大正十五年四月以降國寶特別保護建造物指定に關する調査方針を一新し地方廳經由に國寶乃至は公私立學校、歷史關係者と聯絡して調査の徹底を期する事となつたが、その結果においては頗る好成績を示し、大正十五年度十一月調査による指定件數三五三三に對し、昭和二年五月の調査では五十七件の增加となつてゐる。試みにその件數の大要を圖示すれば左の如くである

國寶指定件數

品目	大正十五年度	昭和二年五月
繪畫	七三	七四四
彫刻	[illegible]	[illegible]
美術工藝	二二	三三八
刀劍	三四	二四七
書蹟文書其ノ他	五四	四六五
合計	三五三三	三五九〇

以上は我國寶の現在件數であるが、右につき當局の談によれば、去る高野山金堂の燒失によりてその中十點を減じたことは遺憾であるが、しかして今後においても從來の方針によつて更に精密なる調査を進めるはずである。又一方調査の余地を充分に存する事であるから、この調子でゆけば、こゝ數年間は尚毎年五十件數位を增加するものと豫想されてゐるが、適當たる今次の調査を完了すれば國寶總數は大約三六五〇件數に達するであらうと

涸御手洗……㊥

京城　北川左人

蚊火燃えて其たまゆらの面輪哉
驟や薰風の中の夏蜜柑
蜘蛛の圍ゆらくと張られたる
山の溫泉の吊り捨て蚊帳や蝉時雨
百日紅雨となりたる魚拔かな
頂上の涸れ御手洗や蚯蚓
渡守堤を飼うて居たりけり
大幡やかたみに傾け夕立傘
四手もちて巡査と逢ひ會釋哉
雲の風見て梶上にありにけり

我が映畫界に望む

井上康文

現在の日本映畫を如何に進展さすべきか？といふことは、映畫界にとつて最も重大な問題である。この問題については映畫界の識者達が夜是論じてゐながら、理想論ばかりが多く中々實際的に解決して新方面を開くといふところまで行つてゐないのである。例へば日活松竹のやうな大會社が興行と製作とを別々にすることや或スタジオをこしらへるとか、監督俳優が獨立してプロダクションを興すとか、相當名案もある、が何れも直に實行するわけにはゆかないらしい。『映畫時代』が發表した『映畫時局合評會』の合評はこの問題を取扱つて、お互ひに底の底まで出してゐるが、それでゐてこれといつていゝ解決も與へられてゐない。これだけの識者が寄つて、論は結局どこかにとんでいつてしまふ、かうしたらばいゝといふ決定的なものが與へられてゐないのである。

『いゝ映畫を作るのにはどうしたらよいか？』といふわかりきつた問題を解決するために、よき監督よきシナリオ、多大な資本を望むことは、あまりにも常識的であらねばならない、一人の名監督エーアー、デュポンを指おることの出來ない日本の映畫界に與して何を望んだらいゝか！

○

性格的俳優としてのエミール・ヤンニングス、コーリンムーアのゐない日本の映畫界に何を求めたらいゝか！悲い哉、日本では俳優に諸口十九、栗島すみ子、阪東妻三郎、月形龍之助、梅村蓉子、筑波雪子等を指おることしか出來ない、だからといつてそれらの人々の手によつて出來上る映畫に一本のヴリエテ、一本のボー・ジェスト、一本のステラ、ダラスを望むことが絕望だといつてしまつてもいゝだらうか？

○

映畫に關するが『椿姫』の撮影中、岡田嘉子と竹內良一が出奔した。それがどんな問題からであつたにせよ、何ものをも打ち込んでやらなければならない彼等の藝術を製作半ばにして無責任にも投げ出すほど日本の映畫俳優は無良心である。『金に買はれる』とふ不愉快な言葉を彼等自身が平氣で使つてゐるほど、日本の映畫俳優は職業的であり賣春婦的であるといつても過言ではなからうと思ふ。」

一にも二にもそのためにだけ躍くそれだからこそいゝ映畫は生れないのだ。岡田嘉子は『椿姫』は自分のあるだけの力をそゝいで作りたい』と公言した。その公言をして旬日もたゝないうちに逃走した彼女が果して映畫に對してどんな考へをもつてゐるか疑ひたくなるではないか、彼女達はよき映畫を製作して名をなさんとするよりも三面記事的の賞讚や宣傳で有名にならんとしてゐる。彼女達は一枚のポスターのモデルになることに得意になつてゐるといはれても疑問はないわけである。

『最後の人』『ステラ・ダラス』『ボー・ジエスト』（私は決してロナルド・コールマンがすきでこの映畫がすきになつたのではない）『救ひを求むる人々』古くは『オーバ・ゼ・ヒル』等のやうに、日本の映畫で本當に感動して見たい

……二……

一本の映畫を製作するために何年かゝつて完全を期するまで仕事をつゞけるといふチャップリンの藝術的良心こそのぞましいものである。私はその點阪東妻三郎の映畫俳優としての氣持を書いた文章を見て、同感を最も好ましいものと思つたのである。」

私達は『大久保彥左衛門』を求めてはゐない、『忠臣藏』を求めてゐるのではない、恐らく日本の映畫ファンは、民衆は、やはり『ステラ・ダラス』を歡迎するのだ、『最後の人』を『救ひを求むる人々』を求めてゐるのだ。

○

だからといつて、日本の映畫を將來外國物獨壇一點張りでやつて行けといふのではない。何よりもまづ映畫俳優の藝術的良心が必要なのだ。つぎに監督者のそれだ。會社からの要求を滿たすために、次週の封切に間に合せるために、駄作をつくることをやめよ！である。たとへばチャップリンが映畫界に乘出した頃には駄作が多かつた。たゞ彼の特色のある靴、竹のステッキ、山高帽、ダブ〳〵のズボン、大きな靴が人を笑はせ興味をもたせたゞけである。

○

が彼が一本の製作にも最大の注意と努力をつゞけるやうになつてから、日本の映畫界に輸入されたものはどく〳〵少いのである。『キッド』『巴里の女性』『黃金狂時代』くらゐであらう。然も何れも絕大な賞讚を得てゐる。そして次ぎに來る『曲馬團』も製作をはじめてから二年越といはれてゐる、映畫ファンはそれをどんなに期待してゐるかわからない。丁度『ノートルダムのせむし男』に次いで『オペラの怪人』および『殴られる彼奴』と次々に期待されたロンチエニーのやうに

○

或ひは『カラマゾフ兄弟』『最後の人』『曲馬團』におけるエミール、ヤンニングのやうに、一つ一つをどんなに信賴し期待するかわからない。日本の映畫ではそれがたゞ宣傳によつてのみ映畫ファンの低級な慾をそゝるだけである。自分は聲を大にしていふ——日本の映畫には日本の映畫のゆくべき道がある——と。洋服でバラックのやうな洋館のセットを用ふべきか、日本髪で四疊半を使ふべきか……それは

○

ドイツにはドイツのローカルカラーがあり、ロシヤのものにもそれが濃い。アメリカ物は如何にもジャヅ好みである、ひとり日本の映畫はアメリカ式であり、ロシヤ式であり、日本の田舍式である。しかもそれはたゞに玉石混合でニアンスがない。アメリカにもそのやうな映畫がある日本の映畫にもつと〳〵個性をもたしめよ、俳優に藝術的良心をもたしめよ、一人の名監督デュポン、ムルノー出でよ、自分は再びかく繰返さずにゐられないのである（完）

口紅にも課稅せよ……英牧師提唱

『ロンドン特信』或る英國の牧師がこれは又愛國心のほとばしりともいふのか、英國の對米外債支拂ひの少しでも足しになるやうにと口紅つけにも課稅したがよいといふ說を出した。で此の牧師は巴里の一雜誌に『課稅と婦人美とについて』といふ論文を寄せ『大藏省は何故に口紅つけ及び美顏クリームに課稅せざるや？若し英國にしてかゝる化粧品に課稅せんかこれによつて英國の財は茶や煙草の課稅によるよりも遙に多額を加へた筈である』なことを云つて大見得を切つたものである。御苦心の程恐れ入る。

死後の人格（一）

法學博士　乾政彥

一八九八年かの鐵血宰相ビスマーク公が死んだ翌日の夜、ハンブルグの寫眞師二人がビスマーク公の遺骸たる部屋に忍び入り、その死顏をひそかにレンズに收めた。ところがこれが法律上の問題となり、二人の寫眞師は家宅侵入罪に問はれ、一方民事としてはその寫眞を利用することを禁ぜられ、かつその乾板を用ひて作つた寫眞は即時破棄しなければならぬといふ判決が下つた。刑事問題については暫く置いて、民事問題としては五つの判斷が與へられ、多くの學者の間においてはその意見同一ではなかつたがその寫眞師の行動を非難し、その判決を至當とする點においては異論がなかつた。」

◇

ハンブルグの地方裁判所においては右の寫眞師の行動は遺族達の死人に對する愛情即ち一種の人格權を蹂躙したものとして相續人の請求を容認した大審院においては死骸の安置してある部屋に侵入したのは民法上不法行爲であるがゆゑにその乾板を即時破棄しなければならぬといふ判決であつたのである。」

◇

ある學者は、ビスマーク公の人格は遺族がこれを繼承してゐるがゆゑにその人格權の侵害であるといふ風に解釋した、またビスマーク公の名譽權は死後といへども猶ほその死體に殘留してゐるがゆゑに、寫眞師の行爲は名譽權の侵害であるといふ風に解釋し、或はまた、ビスマーク公の人格權の中、就中肖像權は死後においても殘留してゐるがゆゑに、肖像權の侵害であるといふ風に解釋した。これは小說に似て然も事實である。この一例によつても判る通り、死は萬事の終りであり、人格は死をもつて消滅するが、法律上においては人格權は死後と雖もなほ殘るものではないかといふ事を考へさせられた。」

◇

人格といふものについては種々の見解がある、なかんづく、普通考へられてゐる人格は必ずしも法律上の人格といふ觀念とは同一ではない。あの人の人格は高潔であるといふ場合における人格なるものは私が述べやうとする人格ではない。法律上の人格とは權利義務の主體たるべきものを指していふのである。人は生れながらにして法律上の人格を有してゐる。この意味の人格には高潔とか下劣とかの差別はない、大臣の人格も車夫馬丁の人格も法律上では平等である。

◇

人の人格なるものは、民法上の規定からいへば出生においてはじまる然し刑法上からいへば出生前においてすでに人格の芽生へがあるのではないだらうか、然らばその範圍は如何なるものであらうか

宇宙の神秘・人生の謎悉く本書中に啓示せらる

人生の意義と道德の淵源

醫學博士　遠山椿吉著

最新刊

□醫學者の哲學說・自然科學者の道德論□

菊判三一〇頁　定價二圓五十錢　送料十四錢

▽科學の巨斧は終に宇宙の神秘、人生の謎を啓いてこれを明々白々のものとした。「宇宙の萬象は一貫無二の靈動性と稱する大勢力に出來す」とは著者の斷案である。神秘の扉を闖き人生の謎を解くこの靈動性とは何ぞ。▽著者は自然科學者たるその立場から、宗教倫理哲學等、一切形而上學を地上に引下してこれに機械解剖のメスを揮つてゐるが、この銳利なメスこそ著者の靈動性である。▽曰く心身の不滅、生慾と生殖、人智の制限、人類の未來、宿命、活化等凡ゆる人生問題はこれによつて悉くその影を潛めた觀がある。▽自然科學者の獨創的なこの哲學說はたしかに學界に一大衝動を與へるものである。人生に疑惑と興味を有するあらゆる人士學者殊に青年男女學生にこれをすゝめる。

□發行忽ち大好評・眞に近來の名快著□

東京神田通神保町　振替東京五〇一番　富山房

銃砲は橫濱の金丸に限る
（定價表郵呈）
橫濱市本町　合資會社金丸銃砲店（店主 西村[illegible]）

滋養補精　松の乳　松の實製品

料理の友　身も心も美しくなる
八月特輯號
牛乳料理　夏の經濟料理　テーブル・センター　婦人の手藝　夏の自制の德　夏の旅行　鼠の害　目無千鳥　冷凍魚　盛夏のお化粧
愛兒を迎へて晩餐會　摘み物　納涼宴　盛夏の會食　凉しき麵類　小魚料理　飲物と菓子　川魚料理　病人料理　刺身替り
發行所　料理の友社

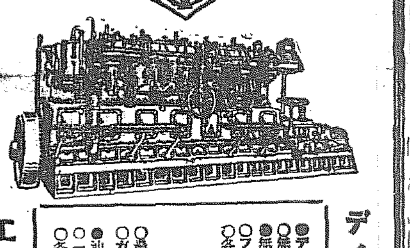
ディーゼル機關
●ディーゼル機關
○無氣噴油式ディーゼル機關
●無注水頭油機關
○フロード式動力計
○各種内燃機關直結
……空氣壓搾機
……揚水ポンプ
……直流交流發電機
○農業用小型發動機
○ガソリン機關
●池貝式旋盤
○一般工作機械
○各種工具類
工作機械
東京市芝區三田四國町
株式會社池貝鐵工所

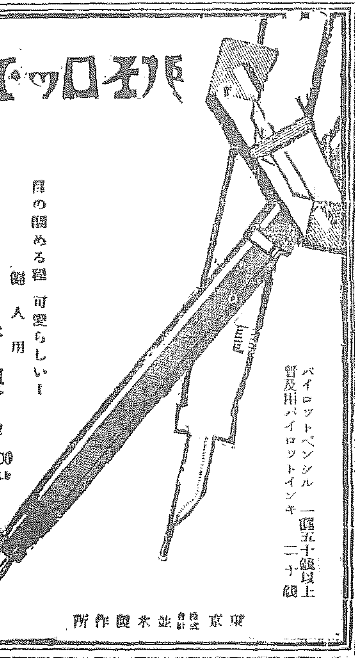
パイロット
目の醒める程可愛らしい！
婦人用
新製品　¥3.00
パイロットペンシル　一圓五十錢以上
普及用パイロットインキ　二十錢
東京　合資會社並木製作所

天下ノ絕景金剛山
金剛飴
松ノ實入

有効確實ニシテ賞讚ヲ博セル
マラリア特効丸
販賣店各地藥店ニアリ
京城府龍山元町二ノ八八
本舗　林藥房

ビックリ箱
を開けた人は、飛んで出るビックリ小僧の不意打に驚きますが、丸善墨汁を使ふ時にはつやつやした美しい色澤や、サラリとした使ひ具合や其他色々な優れた品質に驚きます
最上の唐墨を磨り下したやうな
丸善墨汁
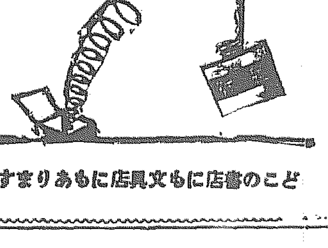
どこの書店にも文具店にもあります

日之出印罐詰
……の一つ……
日之出漬（福神漬）
味噌漬にもよしあしがある様に福神漬にもよしあしがある　日之出漬は香味舌觸りとも第一で　まことに御飯をおいしくたべさせる福神漬です
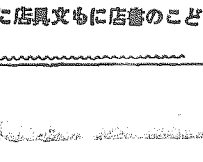
株式會社　奈良商店
C 221

少年世界　八月號　一冊四十錢　送料二錢
特別記事　水泳の上達法……日本一流選手
▽水泳の心得……西山昌三　▽クロール……高石勝男　▽背泳の泳ぎ方……[illegible]
口繪と表紙　耳を欹てゝ……辻丸太郎　宮本武藏……淺野　龍虎八天狗……齋藤五百枝　山口將吉郎　八幡太郎義家……神保朋世
私の少年時代……賀川豐彥
豪勇ルッケネル少佐……武富邦茂
銀蛇の窟……高垣眸
軍事映畫　青年の手柄……參謀本部製作
小さな四人……福田正夫
怪人魔人……森下雨村
日米大決戰……宮崎一雨
俠勇小說　龍虎八天狗……吉川英二

少年少女譚海　八月號　二十錢　送料三錢
虎徹は斬れるぞ……橋爪光雄
軍事大探偵……山岡淳子……北村龍美
珍妙寬永御前試合……櫻井鬼笑軒
悲雨慘風・惡劍村正……前田孤泉
別冊附錄　英雄新讀本　▽英傑偉人の少年時代の物語
西洋奇譚ロビンフッド……南龍一
荒川熊藏滅茶苦茶漫遊……闘見洋
青銅假面大魔術團……八代庚洋
劍魔白藤幻之介……畑耕一
博文館

少女世界　八月號　一冊四十錢　送料二錢
母のことども……有島生馬
口繪と表紙　かもめ……岩田專太郎　待宵草……加藤まさを　なみ……林唯一　夏の別れ……岩田專太郎　スイレン
絨緞の挿話……菅忠雄
唐筆蘭芳圖……平野直衛
夜光珠綺譚……高垣眸
哀樂無限……濱丘浪三
神の娘……加藤武雄
遠い微笑……富田恒雄
夏休みに實行して欲しい事　各女學校の諸先生に夏休の意義ある過し方を伺ひました

英國漸次折れ 五五萬屯迄讓步

米國も噸數では反對の餘地なし 日本は卅六萬屯か

【ジュネーヴ十三日發聯合】十三日午前十一時のブレックファストパーティにおいてイギリス側は新に妥協案を持ち出したが右は英、米の持分を巡洋艦、驅逐艦合計五十五萬噸となすと云ふのである、これは今迄の提案六十萬噸より更に五萬噸を下げた譯である、またアメリカの初めての提案中の最大限度噸數と一致するものであるよつてアメリカは目下の處では噸數に關して爭ふ餘地がなくなつた、たゞアメリカはいくらでも總噸數を低下することに贊成である日本が低い配分率を主張することはアメリカにとつては以ての幸である若しさうなれば日本は三十六萬噸見當と見られてゐる

大砲口徑が未だし

【ジュネーブ十四日發】英米妥協案はものにならぬらしい大砲口徑問題で折合はぬためである

英米妥協しても 日本には大擴張

交渉は愈よ政治的に

【タウン十三日發】十三日午前日本代表齋藤、石井、英國代表ブリッヂマン、セシル、米國代表ギブソンの五氏はゼネバ郊外で秘密會合を行つた、この會議に専門家が加はらなかつたことは論議の重點となつてゐる、それは交渉の性質が専門的より政治的になつて來たことを示すものであつてそれは英國の新提案を基礎として昨日作製した覺書を中心議題としたものとみられその中心は巡洋艦問題にある、今夕會議のステートメントによると會議は英米兩國歩み寄りの爲め稍々樂觀の狀態となつたが之に對する日本の態度が大いに疑問視されてゐる、何となれば英米協定案を承認することになると日本は海軍擴張を行はねばならぬからである、十四日の總會が非常に興味を以て見られてゐる

軍縮に關し 首相米大使會見

滿足な協定を見ん 田中首相の回答

【東京電報】米國大使マクベー氏は本日田中首相を外相官邸に訪問し先日の會見に於て首相がジュネーヴ會議が各國の軍備制限となるが如き讓歩となることを欲せぬと述べた意見をワシントン政府に打電せるに對し米政府の意向を齎らし首相に傳へ更に會議の成行に照し會議の前途を如何にみるかとの質問に對し首相は日本は會議の決裂を欲せず今會議は遂に各國の軍備を縮少し國民の負擔を輕減すべき滿足なる協定をみるに至らんことを期待すると答へたと

日本の卅三萬 說は根據ない

【ジュネーヴ十三日發聯合】既報日本側が日本の削減量を三十三萬噸にすることを提示したとの說があると報じたがこの說は何等根據なきことが判明した

二次派兵に 支那の抗議 汪公使から

【東京電報】支那公使汪榮寶氏は十四日外務省に出淵次官を訪ひ本國政府の訓令により左の抗議を提出した

日本政府は遂に青島に出兵し今回亦濟南にまで出兵せしめ且つ青島に增兵したる事は支那の主權を侵害するものであつて日支國交上遺憾に堪へない依つて速に撤兵せられたい

右に對して出淵次官は山東兵變の結果在留邦人其の他の生命財産上に危害の及ぶことを懼れる現に南京漢口事件の如きは其の事例である、日本政府は事態の平靜に歸するを待ち速に撤兵する筈なれば左樣諒解せられたいと述べた

電信契約の延長畫策

【北京十三日發】大北、大東兩電信會社は支那政府の電信未拂料一千萬元を借款契約に書替て千九百三十年滿期となる電信契約の延長をはからんとする交渉を最近蒸し返し外交次長その他に話をすゝめてゐる

照宮樣の御避暑

照宮成子內親王殿下には十二日午前七時五十分上野發山岡御養育掛以下を從へさせられて鹽原御用邸に御避暑遊ばされた（寫眞は山岡御養育掛に抱かせられる照宮樣）

青島陸戰隊 撤退さる

【東京電報】海軍省公表によれば青島市內にある海軍陸戰隊の一部は十三日撤退した現在數は四百四十六人である

長江筋居留民 救濟費三十萬圓程度

【東京十四日發電通】政府の長江筋居留民救濟費は三十萬圓程度を責任支出となすに決し近く閣議に上程決定のはずである

安廣社長正式辭表提出

【東京電報】安廣滿鐵社長は十四日午後二時田中首相と會見正式に辭表を提出し後事につきて懇談を遂げた

山本氏は外相就任か

【東京電報】山本氏の滿鐵入り辭退は一方において專任外相の就任の前提である、即ち前報の如く專任外相には山本（條）氏と小川鐵相を擬してその後に山本氏を入るゝ案とあつたが黨內の大勢は山本氏の外相就任を希望してゐるので首相はいよ／＼近く同氏を外相に推擧するものとみらる

文官試驗出願

普通文官試驗出願期日は七月廿日限りであるが陸續期日經過のため

政友會代議士 百八十二名に

【東京電報】千葉憲次郎代議士入黨の結果政友會は百八十二名の大多數となつた勢となるものが少くないので右…日に離れざるやう當局では注意を拂してゐると

十四日の本會議は 多分協定を見よう

延期の際は十一月迄に再開か 興味ある其の成行

【ジュネーヴ十三日發】十四日午後開催の三國全權會議は結局協定を見ると可能であらうが或は會議を延期する形式を必要とすべしと期待さる、若延期の必要ありとせば多分本年十一月國際聯盟の軍備制限準備委員會が開かれるまでゝあらう、その場合には聯盟の準備委員會と三國會議は同時に開催してその目的を貫徹することゝなるであらう

英通信社の悲觀說

ブ全權は一日歸國か

【ロンドン十三日發】英國某通信社ジュネーヴ通信員は十四日の三國會議全權總會では何等協定を見るに至るまいと信じてゐる、なほ英首席全權ブリッヂマン海相は英國內閣の閣議にはかるため明日ジュネーヴ發一旦ロンドンに歸國するはずだと報じてゐる

會議は長引かう

【ジュネーヴ十三日發】イギリス全權ブリッヂマン氏は十四日總會をすましてから歸國し週末を利用して首相ボールドウィン氏と會見し會議の成行きを報告すると共に懇と相議するはずであるから會議は相當永びく模樣である

英國案に對して 米國の反對あらん

【ジュネーヴ十三日發】英國全權は十四日の會議で宣言を發表し各補助艦を一つしよにした噸數を要求するの正當なる事を力說するものと期待される然るに米全權はこの際艦規の建造計畫を實行するをは依然として反對し、これを制限するの必要なることを英國に劣らず強硬に主張するであらうとみられてゐる

一萬屯級 巡洋艦問題

直に贊成は出來ぬ 岡田海相談

【東京電報】新聞では一萬屯級巡洋艦を英米十二隻日本八隻に話が纏まりさうだと報じてゐるが單にこれだけを見て直に贊否を決する譯には行かぬ勿論一萬屯級巡洋艦の制限は直接小型巡洋艦に影響し從つてこれ等の備砲問題も考慮せねばならぬ又驅逐艦問題も簡單には行くまい然し今日までのところ決裂するとは思つてゐないこのまゝ進めば八月一杯はかゝるだらう

營繕規定を制定か 史蹟保存の爲

【東京電報】最近神社その他の古式建築が修繕のため古來の形式を破壊し史蹟保存、營繕保持上捨置き難しと內務省では今度營繕規程を制定し一定の方針でこれが營繕を加へる事になつた

朝鮮民事令を どう改正する

司法法規改正調査委員會 第一回會議開かる

さきに設立された司法法規改正調査委員會は昨十四日第一回會合を催された、卽ち各委員は同日午後二時より本府政務總監室に參集、湯淺委員長より別項の告辭ありたる後第一回の打合せをなし今後の方針について協議し午後四時散會した

湯淺委員長 告辭（要旨）

今回司法法規改正調査委員會が設けられ本日其の第一回の會合を爲すに當りまして一言所懷を述べたいと存じます

＝朝鮮＝ に於ける民事令は明治四十五年四月一日の實施にかゝるものでありまして、凡そ法規の統一は朝鮮內に於て必要なるのみならず內地と朝鮮との間に於ても亦事情の許す限り之を統一するの必要がありますので、內地の民事法規にして朝鮮に施行するに適當なるものは能ふ限り之に依り、朝鮮の風俗習慣、交通、民度等、內地と異る結果同一に律すべからざる事項に付ては實體上竝手續上朝鮮民事令其の他の法令によつてゐるのであります、然し其の後時勢の進運に伴ひ之が改廢を要するものあり又這般民事訴訟法の改正があつたに從ひ訴訟手續に關する規定の改正を要するものがあるのであります、殊に民事訴訟の改正については朝鮮に於ても大に考慮せねばならぬことゝ思ふのであります、而して民事法規の改廢の當否は私權の保護竝司法の威信保持に關すること重大でありますから之が改正を要するに當つて愼重に考慮するを要するので此の調査會を設けたのであります、各位は此の

＝趣旨＝ を御酌取りになり民事訴訟法中改正法律は勿論朝鮮に於て當然依るとなつて居る內地の民事法規を精査研究せられ朝鮮の民事法規改正の完璧を期せられたいのであります民事訴訟法中改正法律は其の施行の日より朝鮮に於ても其の法律に依ることとなります關係上先づ以て朝鮮民事令中訴訟手續に關する改正規定の成案を得然る後に其の他の實體竝手續法規の改正に及び度い考であります

財務局長訓示（要旨）

稅關檢査事務打合せ會における草間財務局長の訓示左の如し

凡そ課稅の適正を期するは稅務行政の要諦にして通關事務の運速は當業者の利害延ては產業貿易の消長に影響するところ尠なからず、各位は課稅の

◇……適正を期す…… ると共に通關の敏速を圖るに努めらるべし、文化の向上科學の發達に伴ひ貿易貨物の品質は日に月に複雜を加へ之が檢査鑑定上專門的智識を要求するところ益切なるものあり、檢査鑑定上の研究資料たるべき圖書、見本、商報等の類は豫算の許す限り努めて蒐く之が蒐集を圖り且つ常に其の整理更新を怠らざらむことを要す、檢查官吏の調和養成は殊に緊要の事項にして

◇……其の任用に 際りては克く專門智識技能を調査する等檢査官吏の素質向上に留意せらるべし、貿易品等に關する密輸圏摘發の防遏には一層遺憾なきを期せらるべし、綱紀の肅正に付ては檢査官吏は當業者と接觸する機會多きだけ操守を嚴にし苟も外部の誘惑に陷らざるを期せらるべし

畜產聯合會 設立認可

高陽郡畜產同業組合外十九組合を一丸として京畿道畜產同業組合聯合會を創立する事となり、さきに總督府へ設立認可申請書を提出中であつたが八日付を以て認可の指令があつた、近く役員の選定を行ひ八月一日より業務を開始する事となつた

着々進工する 咸鏡平元の兩線

明年夏迄に咸鏡線は全通 平壤舍人間近く開通

朝鮮鐵道の新線延長工事咸鏡線南北部線および平元線西部線の工事は其の後着々進行してゐるが最近の工事現況左の通りである

▲平元線西部線 第一工區西浦、舍山間（六哩一鎖）五月末竣成 第二工區舍山、東北里間（四哩二鎖）土盤工事は七分方完成し本月末完成の豫定 第三工區東北里舍人間（五哩九鎖）九月末竣工の豫定

▲咸鏡線北部線 目下繼續中 阿洞吉川間（二八哩）十一月完成

▲咸鏡線南部線 新北靑短川間（四三哩）中南部の新北靑居山間北部の群仙吉川間は今秋完成の豫定

卽ちこれによつて咸鏡線は北部線が十一月に竣成し南部線が端川居山間を殘して開通するので本秋十一月中には端川居山間を殘して成り端川居山間も明春には竣成するので咸鏡線は全部完成することゝなり咸鏡線は明年夏までには全部開通することゝなる

京城管內では 六名の創立委員

元賣捌人廿六名が 會同して選任終る

全鮮タバコ元賣捌人の會同せる合同會社創設について京城專賣支局管內の元賣捌人二十六人は十四日京城に集合し京城元賣捌會社樓上で新會社創立委員の選任を行つた集まつたのは京城から高木德彌、深澤次郎、永淵治氏他の京畿道、江原道、咸南北兩道、忠北道の各元賣捌人二十名で忠州、原州、陰城の五ヶ所は欠席して委任狀を託してあつた、集會は午前十一時よりはじまり、まづ高木德彌氏挨拶をなし協議に移つたが合同問題について種々質問したい向きが多いので當局の出席を求むる事になつて正午休憩し午後一時から再開し、京城支局より大谷新支局長、北村事業課長出席し、各出席者の質疑に答へて合同問題の合理性を述べ午後四時休憩、四時半さらに會議を再開して、いよ／＼創立委員選任の方法について協議したが、選擧による事とし、人員は他支局管內との均衡上より六名に決定し、その割當ては京城に二名、江原道、咸南北、忠北道の各一名づゝとなつた、選擧を行つた結果によると（京城）高木德彌（仁川）河野竹之助（原州）小宮山八郎（元山）三隅龜一（淸津）小島彌太郎（忠州）更に二二の七氏當選、決定をみた、今後はこの創立委員によつて創立事務の進捗をはかる事になつてゐる、尙京城管內の創立委員に就しては七名說を唱へる人があるので、これは全鮮の委員會同の際にばかり一名增員に決せば京城より選任する事と申合せた

各地創立委員の顏振れ

京城專賣支局管內の元賣捌人創立委員選定は別項の如く決定をみたが、これで全鮮元賣捌人から選任すべき新會社創立委員は決定をみたのであるが全州支局管內だけは專賣局長の指名に一任する事になつてをり、目下水口局長が愼重に銓衡中であり決定した新會社創立委員は左の如くで創立第一回委員會は廿日前後の豫定である

▲平壤支局管內 鈴木和一（鎭南浦）山根正（平壤）加藤錫次郎（新義州）

▲大邱支局管內 阪本俊資（大邱）村上義藏（釜山）淸水佐太郎（晉州）原田鋼次（統營）

仁川船渠擴張か 早くも地元の對策

【仁川電話】府內某所に達した確報によれば總督府では目下仁川船渠の擴張計畫につき豫算編成中とのことで仁川府營振興會においてはこの機を逸せず大々的にその機運を助長すべく十四日夜七時から仁川商業會議所に役員會を開き種々協議するところあつたが後日更に評議員會を開いて具體的方策を定めることゝした

韓銀株主總會 配當は六朱

韓一銀行では二十三日午後三時より第四十二期株主總會を開くが議案及び利益處分案左の如し

第一號議案 一、營業報告其他承認の件 二、利益金處分の件 三、取締役金漢奎、監査役、閔…の三氏任期滿了につき改正の件

利益金處分

當期純益金	[illegible]
前期繰越金	[illegible]
計	[illegible]
法定積立金	一〇、〇〇〇・〇〇
舊株配當（六朱）	一五、〇〇〇・〇〇
新株配當（六朱）	[illegible]
役員賞與及慰勞基金	[illegible]
後期繰越金	[illegible]

漢城銀行總會

二十五日午後一時より開催の第四十四期株主總會議案及び利益金處分案左の如し

第一號議案 一、營業報告其他承認の件 二、利益金處分の件 三、取締役任期滿了につき改選の件 四、監査役任期滿了につき改選の件 五、取締役李允用氏に退任慰勞金贈呈の件

利益金處分

當期純益金	二四六、七三〇・九
前期繰越金	一七、五三七・九八
計	[illegible]
法定積立金	[illegible]
役員賞與及交際費	八、〇〇〇・〇〇
舊株配當金（四分）	[illegible]
新株配當金（四分）	[illegible]
後期繰越金	[illegible]

定例事務次官會議

【東京電報】定例事務次官會議は十四日午前九時首相官邸に開會、大角海軍次官より軍縮會議の經過につき詳細なる報告あり散會した

辭令 【東京電報】

任郡守（七等）（各道） 郡屬本多與四太郎 同 加茂英造 同 高義喆 同 梁敬億 同 李庠求 同 李起鎔

任郡守（八等）（各道） 判事 伊東淳吉 檢事 河村靜水 道立醫院醫官 西直忠 判事 津守萬吉 同 寺川三藏 同 高木安太郎 同 五味逸平 同 竹尾義麿

勅任官を以て待遇せらる

依願免本官（各道） 郡守 本田與四太郎 同 加藤英造 同 高義喆 同 梁敬億 同 李起鎔

―人―

◇多賀秀敏氏（京畿道學務課長）

◇伊藤氏一行 十四日午前中本府に湯淺總監を訪問、午後一時より學務課加藤屬の案內で博物館及帝國大學豫科を視察

二十日到着任

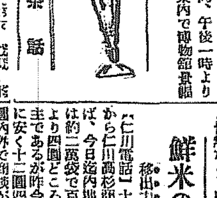

▲吹聽も披露も廣告も宣傳も同じ意味の語といへぬでもないが▲洗つて見れば斬髮に、多少のけぢめが立て得られる▲たゞ共通點は看板に僞りあるを常態とするかのごとく考へられること▲大概小倣でなければ宣傳でないやうに思ふたら田舍市の見世物師にはなれても天下の廣居で實のある法螺は吹けない▲器宇茶托の如くある▲自慢ぢやないが我社の鮮展會はそんなケチなのではなく▲堂々の提燈を武藏原頭に押建てたのだ▲木戸錢を拂つてあくびをしに行くとは龍頭蛇尾異るのは▲會期果てるまで賣つくすまいと高をくゝつた富田商會の出品陶器が片つぱしから賣れてしまひ會期の九鋪を殘して後荷の取寄せに狼狽しきりなるを見てもわかる▲作家も初め高をくゝつたのが惡かつたと世辭ながらにわびる▲やうに悔いて居る▲悔いては惡い事を仕損じるによつて御手をお上げ下さいだが▲悔いもせずウン京ともいはぬ姿がそんじよそこらに有る奧山ほどをり新聞社の事業はないぞと▲さいた風な能書をならべるのがありまぢめな新鮮の經營からはゼロに等しいどころか邪魔になるのが道徳▲ゼロはにほへと何にもならずわが社の抱負たれぞ知るらんだ▲心ある讀者諸君よ讀き讀むならさめよ、さめよ▲日でりつゞき點滴すさへも忘れがち

經濟

融資二百萬圓の 低利貸付內容

既報大藏省預金部低資融通額中朝內間當細二百萬圓は殖銀の債券引受の形式により預金部より融通に通し殖銀はこれを水利組合及校組合金融組合へ年六分五厘で貸付くることに決定した右各組合では現在の年九分以上の高利借入金を右低資に借替へるものであると

六月中の 京畿穀物商狀

穀物檢査所調＝京畿道に於ける六月中の穀物取引狀況を見るに市價は

種別	上旬	中旬	下旬	平均
玄米	四〇、	三〇、	三〇、	[illegible]
白米	三〇、	三三、	三五、	[illegible]
大豆	一〇、〇〇	一〇、〇〇	一〇、〇〇	[illegible]

で之れが取引狀況正米は見下りの市況にて結局月初に比し一圓十錢方の安値唱へに越月し精米方面の不振勞々本月の白米檢査高十一萬九千二百卅圓と前年同期に比し二割四分五厘の減少を示し玄米受檢數は一萬三千九百七十四叺大豆同上八百卅九叺にして前年同期に比し是亦何れも減少してゐる白米檢查數の減少せるは常に內地商安不引合勝なりしと內地在庫數が前年同期に比し著しく多數なりしため入注文少なかりしに因り玄米檢查數の減少せるは前年同期には他道檢査品を移入して石拔作業を行ひ石拔精選米として受檢移出せるもの多かりしに本年は注文皆無にして其調製をなさざりしと鮮安不引合等に因り又大豆檢査數が前年同期の十分の一にも達せざりしは四月以降價格暴騰のため手持品が貿出され本月に入りては在庫品殆んど皆無なりしに因る

鮮米の强敵

移出力旺盛な蓬萊米

【仁川電話】十四日朝神戸某商店から仁川高杉商店への情報に據れば、今日迄內地に移入した蓬萊米は約二萬袋で百斤十三圓四五十錢より四圓どころで先約された品がまであるが昨今としては相場は更に安く十二圓四五十錢石換算三十圓內外で商談が調ふからその結果は昨年朝鮮の鮮北三等米に比し二圓の格下げであつた蓬萊米が本年は五圓の開きを生ずることになり且品質も前年よりは良好である上に移出餘力は尙百五十萬袋と見越され、そのうち四割見當は出し盡さるゝものとしても金融關係上價に六割は移出されるものと認められるから、本月下旬から九月にかけての同米の移入狀況は鮮內米界の注視に値するものではなからうかといはれてゐる

大邱附近は まだ水不足か

中部以北は降雨に水稻揷出の有樣であるに拘はらず慶北大邱附近は雨量少なきため未だに植付不良で約二割を終了したのみだとの情報がある

京城製絲挑下 二三日中に 調印か

既報京城製絲場の片倉への挑下につき、目下挑下價格の評價について適當局との間に協商中で茲二三日中には調印の運びに至る模樣である

京畿道繩叺檢査數

六月中に於ける京畿道の繩叺檢查狀況を聞くに繩の檢査總數は一千四百四玉で之れが檢査成績は合格九百二十二玉不合格四百八十玉であつた、叺は檢査總數二十九萬五千五十七枚で一等一萬八千三百八十四枚二等四萬六千三百八枚不合格三萬三百六十五枚であつた

◎株式◎

主要本玉調

京取株 建玉二一九〇枚代引七七〇枚▲賣方京證六七〇日井外五店九五〇▲買方朝田一五〇正崎五一〇朝山外二店一七〇

鐘紡株 建玉八八〇枚內轉建八〇枚代引二三〇枚▲賣方金秀六六〇京證外四店二九〇▲買方新田二九〇正崎一四〇大林外五店三七〇

大新株 建玉二七二〇枚內轉建五二〇枚代引三六〇枚▲賣方金秀六三〇日井四〇〇市川三九〇岡外四店四二〇▲買方新田七九〇正崎五一〇金龍四八〇京證外四店四二〇

東新株 建玉二五二〇枚內轉建一三〇枚代引七三〇枚▲賣方岡田五八〇金秀四〇〇京證外六店六八〇▲買方新田九三〇正崎六九〇大林四九〇金龍外二店二八〇

大株短期引跡

大新 七十八圓三五錢（卅錢高）
鐘新 百卅一圓八五錢（四十錢高）
久原 四十五圓一五錢（十錢高）
東新 百卅四圓一五錢（卅錢高）

◎期正米◎

後場反落事情

【仁川電話】仁取十四日後場反落の原因は前場水害築じに買付いた手口が東阪市場の下廻りを眺めて期待外れに投げ退いた結果で更に京城方面から崩して來たものである

東阪安の原因 臺鮮米安と好順氣

【仁川電話】十四日後場東阪市場の不勢については現存米の多い鑑めかとも取沙汰されたが東京米井商店からの入電に據れば臺灣米安に期近に投げもの嵩みたる一面內地好順氣に氣崩れしたためだと云はれてゐる

各店倚合 （單位百石）

當限賣方 丸イ六▲金太六四
同買方 丸玉二〇▲丸ヲ五〇▲丸マ一〇
中限賣方 金太四七▲丸マ五
同買方 金太八▲丸イ一一丸ヲ三三
先限賣方 丸圓一四▲丸イ八▲丸ウ二一▲金太七五
同買方 丸玉二〇ス丸大一▲丸宮五▲丸マ三三

鮮內延べ（十四日後場）

	寄附	大引	高値	安値
▲釜山 七中	―	―	―	―
七末	三四、六〇	三四、七五	三四、七五	三四、六〇
八中	三四、四〇	三四、三〇	三四、四〇	三四、三〇
八末	三四、四〇	三四、四〇	三四、四〇	三四、三〇
出來高	一、一〇〇石			
▲大邱 七中	―	―	―	―
七末	―	―	―	―
八中	三四、三〇	三四、二〇	三四、三〇	三四、二〇
八末	三四、二〇	三四、二〇	三四、二〇	三四、二〇
出來高	四〇〇石			
▲群山 七中	―	―	―	―
七末	―	―	―	―
八中	三三、八〇	三三、八〇	三三、八〇	三三、八〇
八末	三三、八〇	三三、八〇	三三、八〇	三三、八〇
出來高	四〇〇石			

各地期米後止

先限▲下關三六、〇六▲桑名夕當〇三五、〇三〇▲名古屋三五六九▲金澤三四、二〇▲熊本三五二七
大阪最終賣四五十六錢（一丁寄）

大阪期米喰合表

	賣方	買方	取組高（石）
當限	一五	一六	六六、五〇〇
中限	二四	二三	一〇六、九〇〇
先限	二二	二二	八八、〇〇〇

大阪在庫米

內地米	一七二、	八八四俵
朝鮮米	六八一、	〇五一俵
其他	三三〇、	八六二俵
合計	一、一八四、	七九七俵

◎市況◎

●大阪綿絲 前場 後場

	寄付	同引	寄付	同引
七月限	三一六	三一七	三一三	三一四
八月限	三一九	三一四	三一五	三一四
九月限	三一五	三一四	三一五	三一五
十月限	三一八	三一五	三一五	三一五
十一月限	三一三	三一三	三一四	三一三
十二月限	三一三	三一三	三一四	三一三
一月限	三一三	三一三	三一三	三一三

京城日報
人權の尊重
原法相の訓示

一

過日の檢事長會議における原法相の訓示は、さすがに多年辯護士として司法警察上の缺陷を知り拔いてゐる人だけに、われ等をして胸のすくを覺えしめるものがある。法相は先づ「司法警察官は人權を尊重する念慮に於て特に缺ぐるものがなければならぬ。これが職務はその權力を恃みて濫りに一般公衆の名譽自由を蹂躙するが如きことあらんか、啻に結果司法の公正を損ふ恐れあるのみならず、永く公衆に反感を懷き、嫌厭なる思想はこの間に醸成せらるゝなきを保しない」と述べてゐるが、かういふ事はサーベルの威光を以て仕事をしつけてゐる人にはなかなか氣づかれない。殊に下級警察官吏が自己の利欲慾によつて無辜の人民を迫害したり壓制したりすることは、容易に上長官の知るところとならず、ために司法警察の信用を傷づけ、政治の根本組織に對する反感思想や權力の作用に對する反抗觀念を民衆に植ゑつけることは決して絶無とはいへないのである。それ程でなくとも、警察官の言動は兎角官外の反感を生じ易いのであつて備へば民衆に對して謂れなき差別待遇をなし、みだりに怒罵叱咤したり、或は傲然たる態度を以て臨んだりしてその惡感を挑發した實例を我等は多く知つてゐる。朝鮮における警察當局としては、一層かういふ點に深き注意を拂はねばならぬ理由があるのである。

二

法相は更に「司法警察官吏における收容者の待遇に對しては、特別の考慮を拂はれたい」と要望し、殊に被疑者の取調につき今なほ「舊幕時代の弊の跡を絶つに至らざるを見て、我國刑政のために深憂をいだく」ものなるを述べ、衛生上および待遇上の注意を促し、その不完全の待遇は『永く官憲に對する不滿の念として殘る』ことを繰返し、進んで『司法警察の効果を舉げんが爲には何よりも先づ司法警察官にその人を得なければならない』といつてゐる。法相はこれを警察實施に關聯して力說してゐるが、文化の發達し、社會狀態の複雜を加へるに從つて司法警察官その人をうる必要は段々多くなるのである。その人としての要素には、警察教育は無論のこと、思想の理解、常識の發達等種々あると思ふが、何よりもシツカりした人格がなければならぬ。かういふことは何も司法警察官に限つたことではなく、すべての官吏に必要な條件であるが、特に司法警察官にその人を得なければならぬ理由は、直接民衆の人權に關係があり、從つて思想問題に重大なる關係があるからである。いひ換へれば司法警察官は政治の最も『急所』を把握してゐるからである。しかして朝鮮統治上、司法警察官の責任が特に重大なるは、我等が常に高調する所であつて、我等は現狀に不足を述べるのではなく、更に〳〵注意を望むのである。

アメリカの産業合理化時代
―現在の日英と卅年前の米國―

「我が國に於ける現下の惱みは社會問題又は政治問題に非ずして實に經濟問題であります。我が國産物は生産費以下でなければ賣れません我が國民の購買力は非常に減じて居ります。鐵道運賃は非常に高く殆ど商取引禁止に近い高率を示して居ります。失業者は百萬といふ人は職を失つて居ります。加之物價は日一日と下がり銀行は信用を抑制して居ります。我が剩餘農産物及び剩餘製品は輸出の目的でうづ高く堆積されて居ります。然し乍らその捌け口は何所にもありません。我が國の諸工場は休業に瀕し狀態を續け、中には工場を閉鎖するものも澤山あります。それは製品の買ひ手がないからであります。我が物品の海外の販路は漸次減少致します。これは我が輸出品の値段が高い結果、海外諸國がそれ丈けの値段を支拂ひ得ぬ爲めであります。我國の倉庫といふ倉庫は悉く棉や羊毛や其他の製品で一ぱいであります。之れは賣るべき市場が內地にも海外にもない故であります」

これは一八九四年現職にあつた今から三十三年前の昔、アメリカ議會においてゼームス。コリヤー氏がした演說の一節である。實際三十三年昔のアメリカの狀態は今日のイギリス乃至は

日本の狀態 と酷似して

ゐたのである。當時のアメリカは正に鼎の沸く窮境に振はず、これが切り拔け策として用ひたのが産業組織の根本的改革、大規模産業の設置である。アメリカにおける産業合理化の時代又企業合同の時代はまさにこの時にはじまつたのである。即ち一八九二年より一九一一年に至る二十ケ年は産業合理化の第一期時代といへる。この間にアメリカでは諸企業の合同が盛んに行はれ、工場の組織化と機械化につれて勞働者の能率は著しく增加した。ユー、エス、スチール會社を初め基礎工業はこの時代に殆ど

全部合理化 されたので

ある。まづその實蹟を一八九二年から一九一一年まで二十ケ年間について研究しよう。この二十ケ年においてアメリカの人口は四割六分九厘增加した然し生産の增加は遙にこれを凌駕してゐる。即ち鐵の生産高は九百萬トンから二千六百萬トンに增加した。五倍以上である。生絲の消費高は八百萬ポンドから二千六百萬ポンドに增加した三倍以上である。鐵道の貨物輸送高は七億トンから十八億四千九百萬トンに增加した。二倍半である。電話加入者は二十一萬六千人から四百萬人に增加した二十倍近くである。郵便局の收入は七千百萬ドルから二億三千七百萬ドルに增加した三倍である。販賣額は八千五百萬ドルから六億五千萬ドルに增加した。八倍である。

石炭産額は

一億六千萬トンから四億四千七百萬トンに增加した、二倍半である、生命保險契約高は四十八億ドルから百六十四億に增加した、三倍以上である右の數字ではよく見當がつくと思ふ即ち人口は五割近く殖えたが生産は數倍に增加してゐる人口の增加に對し物價は如何になつたであらうか、一八九〇年より一八九九年に至る十年の平均物價を百として算出すると原料品物價は一八九二年の一〇八に對し一九一一年には一四〇に昇つてゐる、即ち三十二の騰貴であるこれに反し

製品の物價

は一〇六から一二七に昇つたのみ。即ち二十一の騰貴に過ぎない。これだけでは未だ說明が足りない。この二十年間には世界の金産額が二百八十二パセント增加しその結果世界中の物價が著しく騰貴したのである。ゆゑに右の製品物價指數は寧ろ下落に相當すべきものかも知れぬ。殊に一九〇四年以降においては製品の物價指數騰貴率は目立つて少くなつた。なほ一層明瞭にするため衣食住に區別して物價指數を揭げる

	一八九二年	一九一一年	增加
農産物原料	一一二	一六二	五〇
衣服類製品	一〇九	一二〇	一一
住居品製品	一〇六	一一一	五

次は賃金で

ある。賃金は物價と同樣の基準即ち一八九〇年から一八九九年迄の平均を百とする。一八九二年の賃金指數は一〇一であつた。それが一九一一年には一三五に上がつた。即ち三十四の騰貴である。これを製品物價指數二十一の騰貴に比較すれば賃金は十三ポイントだけ上廻を示してゐる即ち物が下がつて賃金があがつた事になる。同じ二十年間にイギリスはどうなつたか。一八九四年にイギリスの勞銀指數は九十八であつた。(アメリカと同一基準による)これが一九一一年には百十一になつた。即ち僅十三の騰貴である。これはアメリカに比べると

大變に少い

一方イギリスの卸し賣物價は九十五から百十八に上つた(これもアメリカと同一基準による)二十三ポイントの騰貴である。即ちイギリスでは物價は大いにあがつたけれども賃金は一向に增加しなかつた結果となる。これが今日イギリスにおいて勞働爭議の頻發する原因をなしてゐるのである。然しアメリカにおいて合理化を極めた當時勞働界は非常な困難に遭遇した。失業者の增加、生活不安、貧にあへぐ暗黑時代を一時出現したのである。單に勞働界のみならず十九世紀末の十年間はアメリカ國民に取つて産業合理化の最も苦しい過渡時代であつた世間の景氣は

極度に沈衰

し、生産は極度に減少した。政治經濟が不安にして勞働爭議頻發し、果して如何なることになるのかと危ぶまれたのである。産業組織の改革を要求するもの、又政治化して騷ぐもの等到る所にあつた。然し能率增進たる要であつた。然し十年の風害嵐により漸く合理化の効果現れ勞働者は蘇生した。しかも以前とは較べものにならぬ又他に比類なき高き地位に生れ變つたのであるその救ひの神は誰ぞ。いはく產業の急激なる發展、驚くべき膨脹、目覺しき仕事の激增である一九〇〇年から一九二〇年に至る二十ケ年にアメリカの勞働者一人當りの能率は六割方も增進を示したに拘らず、なほ勞働者の數はこの間に

二倍の增加

を來たした。產業立國の過渡時代を過ぎて一九〇〇年から一九二〇年までは更に建設的發展の時期に移り遂に今日の隆盛を見るに至つたのである。今日アメリカにおいて年收二千ドル以上のものは六百萬人に達してゐる。これを大戰前に比較すると五倍の多數に上つてゐる。一九〇〇年と一九二〇年とを比較すると勞働者の賃金は三百二十パセント增加したこれに對して物價は八十六パセント增加したのみである。工業資本の增加はいふまでもない。九十億ドルから四百五十億ドルに即ち二十年間に五倍に殖えたのである。アメリカの國富は一九〇〇年において八百八十億ドルであつたが今日では四千億ドルと見積られてゐる。なほ年々五百億ドルづゝ殖えて行くさうである

アメリカの

世帶數は二千四百萬。自動車と電話は今日一戶に一つあて持つてゐる割と合なつてゐる。その他ラヂオとピアノを持つてゐる者各五百萬。蓄音器を有する者一千萬。洗濯器械を有する家庭は三百五十萬。冷藏庫を持つてゐるのが四百萬。ほとんどこんな程度まで進んでゐる。しかもアメリカでは現狀を以て滿足してゐない。あらゆる文明の設備が全世帶に行きわたるやうになるまで產業の膨脹はやまぬであらう

日貨排斥は八百長に過ぎぬ
奸商の手持品賣捌きと惡質運動屋の金儲け手段

山東出兵を導火線とした今回の排日騷ぎは南京政府の指揮の下に大部隊があがつて來た模樣である要するに向きにはいろ〳〵の理由があるが

今度の日貨

排斥も從來通り矢張り一部支那奸商の手持品の賣捌きと一部惡質運動屋の金まうけと見ることが出來る。又一面には蔣介石の北伐軍が徐州以北に進出出來ないところから戰線にある將兵の士氣を鼓舞するため、又更に凋落せんとする南京政府の人氣挽回の道具に用ひられたとも見らるる節があり、殊に從來の日貨排斥には所謂奸商を裸にしてその背中に『賣國奴』とか『亡國奴』とか書いて練り廻したが今度はさうした危險なる使嗾がないとはいはれない。しかもその方法といふのが

今度の方法

は少々變つてゐる。即ち今度のは木の檻をつくつてその中に日貨取扱ひ人を監禁して街頭につるして制裁するといふのである。去る二十七八兩日には城內北門に空檻十數個をならべて『これに入れるぞ』と恐ろしい示威を示し運動反對者をふるひあがらせてゐた。又去る廿八日には十六個で一人の男が木檻に打込まれてつるされてゐた。ところがこれは實は非常な八百長で、排日屋が一クリーに銅錢三四十文を與へて雇ひ入れ悲鳴を擧げて泣く眞似をさせその功勞によつて特別手當を交付するといふ

契約が成立

してゐたのであつた。ところがそんな內幕を知らぬ民衆は『これは餘りに慘酷だ』といふのでとう〳〵南京政府に抗議を持込んだ、その結果がどうか東に角木檻は二十日早速どこかへ運び去られた。排日運動の首領陳錫廷君をたづねて見ると、家の中は日本の商品で一杯といふ光景であつた『どうです思ひ切つて燒き棄てては……?』といふと『以ての外』と開き直り『これは排日開始前に買つたもので排日とは關係ない』といふ。日貨排斥の內幕はまづこんなものである。

內地觀光團の募集

本社主催東京朝鮮協會後援の朝鮮博覽會の觀覽を兼ねたる內地觀光團の募集は、全鮮各地方別に參加者を募集するを便とし、本社はその募集所として本社及び左記七箇所の支局を選びました。第一班はすでに申込まれたる參加者の中より約三十名を選び、十五日に京城を出發することにきまりました。なほ引續き第二班、第三班と順を遂うて出發するはずですが、參加希望者は最寄りの支局に至急御申込下さい參加申込者には更に詳細な日程を通知します。大體の旅費は左の通りであります。

本社(六十五圓見當) 京畿道 京城府太平通
大邱支局(六十圓見當) 慶尚北道 大邱三笠町
平壤支局(七十圓見當) 平安南道 平壤寺町
裡里支局(六十五圓見當) 全羅北道 裡里榮町
釜山支局(五十七圓見當) 慶尚南道 釜山驛前
大田支局(六十二圓見當) 忠淸南道 大田榮町
安東支局(七十五圓見當) 安東縣 五番通
春川支局(六十五圓見當) 江原道 春川 (但し京城より參加)

昭和二年七月

京城日報社
每日申報社

總督代理と籐のお胴着
朝鮮博ゴシツプ

開會式當日の朝だつた二階內鮮の廊下に並ぶ朝鮮特產物陳列店の籐を物珍しさうに見てあるく瀟洒白髮の老紳士があつたこれをめざとく見つけたのは陳列店のおかみだつた『さあお手にとつて御覽下さい內地では二度と再び買ふ事の出來ぬ朝鮮特產の●●●キセルです』と黃色い聲をはりあげてすゝめるのだつたモーニングの胸に白バラをつけた老紳士は微笑しながら一寸長いキセルを手にとつて首をかしげたそれを見たおかみはすかさず『ではこちらの籐の胴着はいかゞ――これは大變涼しくて……』と口ばやに勸めるので紳士はウム〳〵とうなづきながらそれを買つて巨軀をゆるがせながら立去つた――暫くしてからだつたその老紳士が人もあらうに宇垣臨時總督代理その人と知れて口あんぐり。

會場內で一等人氣の中心となつてゐるのはスケート場とキーサンであらう――スケート場の人氣者は飯田町河岸の土木勞働親分飯田某の息幹(七)君である。學校が退けるとスケート用具をカバンに一杯つめお母さんと爺やの三人で自動車で飛ぶやうに博覽會場にかけつけるお母さんや爺やが仕たくをするのをまちかねて氷上に躍り出る。リンクにはその道の猛者どもが白々と立ちのぼる水蒸氣の中に聲も立てずに壯快なスケーティングをつゞけてゐる。その中にいたいけな幹君がリ〳〵しくセーク一寸で飛び出すのだからお母さんの心配つたらないあざやかな滑走をつゞけて行く息子の姿を見つめながらハラ〳〵して氣をもんでゐるお爺君には平氣なもの足をふみあやまつて氷上にころぶと岸上のお母さんの狼狽は大變なもの『あぶないあぶない』と氣ちがひの樣に騷ぐが幹君は平氣なもの涙ぐみながらも『なあんだちつとも痛かねえや』とさすがは江戸ッ兒だ

×

朝博內に愈完成なアイスリンクが出來てゐるといふ噂が在京外人間にひろがつた――アメリカ大使館附武官パーネット中佐からきいた同館の書記生ジエー、エツチ、エブラースト氏――アイスリンクときいて矢も楯もたまらず自動車で博覽會場にかけつけ種々の陳列品には目もくれずスケート場に降りて行く。面くらつた係員達がスケート器具を差し出すとニコ〳〵微笑しながらカラーやシャツをかなぐり捨て氷上に躍り出て『オー、ワンダーフルシーン、ワンダーフルシーン、ベリナイス』

×

朝鮮博の大成功に涎然の宇垣總督代理あふ人毎に朝鮮博の偉觀をほめちぎり八日には東京各新聞に寄界の巨頭を招待して朝鮮產業の發展に後援を乞ふと大變な意氣ごみ――九日朝訪問した本社佐藤東京支局長の手を堅く握りながら『大成功だ〳〵。しつかり頼む。僕はあらゆる人毎に朝鮮博を宣傳しとるから各方面からぞく〳〵觀客が押かけるだらう』と大變な意氣である

はにかみの記 四
鳥洞生

その頃私の財政は極度の窮乏狀態にあつた。今だつて金が足りないことには變りはない私のカマロと金との關係はまさに汽車の乘客と停車場のやうなもので、發着時間たる月給日と發車時間たる支拂の時差が實に僅少だ。そして金はたゞ通過するだけであとには何も殘らぬ。

殘らぬよりマイナスが多いのだからやり切れぬ、かるがゆゑにその通過たるや電光石火、間髮を入れぬ速さで、目にも止まらぬあざやかな通過振を見せる。

◇

窮乏して居ることにおいて變りはないが、困つてゐる程度には自ら等差がある。その頃の困り方と來てはお話にならなかつた。私が外交に回されると殆ど前後して今〇〇〇〇新聞を經營してゐる〇〇氏が社長を辭任したので、そのパスを貰つて、電車に乘つてゐたが、約三週間ばかりで失先して仕舞つたので、警察局長から毎月四冊づゝ回數乘車券を貰つてゐた。大きな聲ではいへぬが官舍では見知り越しのカフエーの女給連中に金にかへて貰つて、友人と二人で呑んで仕舞ふやうなことまでした程だつた。

◇

そんな狀態で、私は生活費を切りつめるために、その頃警察にしてゐた私達の〇君と二人で自炊生活をしてゐた。家賃が十六圓の二階附の家で下が四疊半に二疊に藁、上が六疊。寒い頃だつたのでストーヴをとりつけては居たが、掃除は一週間に一度か二度位に過ぎないから眞ッ黑になる。今は東京の某新聞に居る藤原君など、その頃朝鮮の某新聞に居たが、素砂の實家から汽車で通勤してゐたので、朝早くから來てストーヴをどん〳〵焚いたものだ。

◇

若いものにとつて自炊生活位嬉しいものはない。給料を貰つてきたては贅澤なことばかりするが、月のなかばになるともうだめだ。わづかにあるのは澤庵位。それも細引きにするのが面倒なので、よく支那パンを買つて來てかぢつてゐた。

◇

炊事道具といつたところでごく簡單なもの。ある時五六人の連中が寄つて來てすきやきをやらうといふことになり、肉やねぎなどの材料を寄せ集めたが、さてこれから始といふ段になつて、肝腎のすき燒鍋がない。いろ〳〵思案した末、恰もよしそのとき買つて來たばかりの洗面器があるのを思ひ出し、こいつをストーヴの上にのせてヂリ〳〵燒き立て、舌皷を打つたことがあつた。

◇

冬の朝鮮で燃料がない程つらいことはない。あの呼吸さへ凍りつくやうな時に、暖をとるべき何ものもないほど情ない思ひをすることはない。

◇

私達はさすがにストーヴに投げ込む石炭だけは、いつも怠りなく買込んでゐたが、石炭に焚つける薪だけは、往々にして缺乏した。そんな時には、いつもきまつたやうに、玄關の横手をめぐる古びた板塀を、めり〳〵取つては焚附にして居た。それがだん〳〵崇じて來て、雪どけの頃になると、古板塀はみる影もなき慘狀を呈した

◇

家主が矢釜しくどなり立てる頃には私達の財政にもまた最近の鈴木や川崎のやうな收拾すべからざる行詰りを生じ、このホームは沒落の運命に立つてゐたのだつた。

行政問答
戸籍訂正の手續き

投稿歡迎▲問答は簡單明瞭に▲匿名を許さず住所姓名を記載のこと▲宛名は本社行政問答係へ

問 民籍法施行前或未亡人の一人娘を預つて居りましたが戸口調査の時誤つて小生の娘と申告し今日に至る戸籍訂正の方法如何(大邱一婦人)

答 他人の娘を自己の長女として戸籍に登錄せられたるは誤謬に付戸籍訂正許可申請書を裁判所に提出し其の許可の裁判謄本を添付し府尹面長へ戸籍訂正申請をなされたし(京城府民籍係)

不動產競賣公告

左ノ不動產ヲ昭和二年七月二十九日午前十時競賣ニ附ス入札保證金ハ申出額ノ十分ノ一トス

京城地方法院

一、高陽郡龍江面阿峴里六十二番地ノ三十二
一、垈三百五十五坪
最低競賣價額金五百八十圓
一、右地上建設
一、木造瓦葺平家建本家 壹棟
此建坪十坪一合五勺
最低競賣價額金八十圓

[illegible]

醫學士 渡邊 晉
皮膚(皮膚病一般、黴毒早期)
泌尿(尿道、膀胱、腎臓)
性病科(黴毒、淋病、下疳)
診察時間 午前八時半ヨリ十二時半 午後一時半ヨリ六時半 但シ日曜祭日ハ午前中
入院隨時
京城 黃金町二丁目一九八 日本生命ビル裏角
電話本局八九四番

ヒヤの奇應丸
小兒の良藥
主効 カンムシ・キヤツ・ヒキツケ・ヨナキ・下痢・其他弱い子供
定價 二十錢・三十錢・五十錢 一圓
大阪天滿橋 樋屋合資會社 振替大阪二二六〇番

酷暑こ小兒病の注意
抵抗力の弱い小兒
の胃腸は暑さに向つて一層の注意を要します、それは牛乳ミルクなどから起る消化不良乳離れ時に急に食物の變化から胃腸を損し、その他氷や果物が原因で意外な病氣を起す事も多い時です
スグ判る症狀の一二
乳兒に多いのは吐乳、青便、發熱、上目使ひなどでこれを打捨つて置くと癇の一種恐しい病氣が變化しますから油斷せずスグ奇應丸をお服ませ下さい奇應丸は服むと忽ち小兒の內臟に作用して驚かれる程の効果が現れ、又常に持藥としてお用ひになれば小兒の體質改造と健康を增進し得られ特に暑中の胃腸をこれによつて抵抗づけて置く事が必要です

慶尚南道を一巡して（四）

笠神生

交通改善に 共同の興味

郡部がわるいとあつて、郡部までが飛び出して陳情を試みる程の状態だから、東萊郡の住民が郡に出張するに郡廳の所在地に出てから自動車を利用し、切り替へは入りで郡廳から郡廳へ行くのである。郡廳からわが家の奥の間に通るに他の地區を通らねばならぬのである。こんな不便なことがあるものではないと住民の一致した心である。[illegible]には

「……これについては内務部長に於ても了解があることで、イ、エむしろその内務部長の意見として[illegible]ばかりやきもきしても仕事は出來ぬ、地方の住民が少しさわいでもらはぬと……といつたわけでございましてエヘヘ、、」と言葉尻をにごしたにはにごした

もの、[illegible]は正しく小西内務部長にあるらしき口ぶり、むろんこれを以て小西内務部長をあらうものゝ、非難を敢じやうとするものではないが、如何に郡民が一致して交通改善に共同の興味を持ちつゝあるかを知るに足るとはいへる。

道内一帯は 醇風良俗

交通の不便な話ばかり聞いては氣が少し滅入つて來るから一つ轉換して明るい氣分で行かう。ニたいか交通が不便だといふことはそれだけ住民の素朴が失はれないといふ事實であり、[illegible]は甚だ少くなくてはならぬ。住民は戸を鎖さずしてねむり、道に落ちたるをひろはない太古の醇風良俗が今でも殘つてをると見てよい。[illegible]に泥棒がはいつたら[illegible]以上の物々しさを以て騒を起こし草を分け

てもきつとさがしあて[illegible]に處するとか[illegible]たりし昔の[illegible]部落だつたやうに[illegible]してをるが、今の世[illegible]は左までの氣はあげなかつたけれども、あげないだけに太平無事の世界だと確信してをるらしくあつた。冠山の[illegible]がヨゼル銃をたづさへて長安寺あたりをさまよひわれ等一行の行手をおびやかした匪賊があつたが、野世[illegible]長眉宇一つ動かさず、甘[illegible]長事もなげに笑殺し去るの大膽ぶり、勇ましなんどいふばかりなきわけは[illegible]長の度胸のよさより[illegible]の弱さが分り切つて居たからであらう。[illegible]の郡守はその管内状況報告に際し[illegible]に關するや『本郡住民は[illegible]して教厚[illegible]にして大正八年騒擾時においても……』云々無事であつたと統計を示して居た。大正八年の問題が昭和二年の問題で同じ[illegible]さが誇るべきものならこれは滅多に交通を便利にするのも考へ物になるかも知れぬ。

京都の東山と 春川の東山

そういふ神代のまゝの中央に春川はあるのである。京都の東山は朝鮮に[illegible]てねそべつてゐるが朝鮮における京都と見立てらるべき春川の東山は[illegible]山といひ千百十五尺の高い山となつて、春川邑内の北をかぎつて居る。住民を[illegible]に當てまいとの天の工か、この[illegible]のところに春川神社があつて[illegible]しものゝ[illegible]木下闇を成す中にごとのおけすと知らず神々しい。これを守りたまはば、邑民において風一つ引かぬはずだが、[illegible]は大なる[illegible]風山かくてあり邑の氏神さにあらず、例になくマラリヤが流行する危險あり[illegible]かチブスが[illegible]を極めたと語つて居た人があつた。チブスは下水がわるいからで衛生課の努力はそれを改善したけれども病原は去つたわけでないとはもちろんである、道理で道立病院が規模壮大であるとおもつた。[illegible]は古い建物を修繕してうなぎの寝床のごとく長々く用來てをり、さぞ不便だらうとおもはれるが[illegible]學校や普通學校は比較的にとゝのふて居る、それにもまして壯大なるは道立病院なのである。（寫眞は道立春川醫院）

慶尚南道

今年は 漁師の厄年

不漁續きで 青息吐息

釜山水産[illegible]にあつては頃日來[illegible]一帯の大時化を眺めて全く不漁つゞきの[illegible]で既往約一ケ月間[illegible]は水揚一日平均三千[illegible]千圓を上下し例年にない不漁を示して漁師は何れも青息吐息の有様である[illegible]は六月廿五日頃から[illegible]の影響をうけて甘浦、九龍浦及び釜山近海[illegible]約一萬五千尾内外の漁獲があつたが一尾平均六七錢の安値に終始してゐるため漁師をうるほさず目下水産市場で[illegible]金額を示してゐるものは大ツカであるが大ツカは[illegible]十五六尾もあつて平均十錢位だとび、その他を加へて十二三圓であつて比較的高値を呼んでゐるがその他は品薄にかゝはらず値がたへず[illegible]の如き例年六七十圓のものが三四十圓平均であるので漁師は本年は厄年だと[illegible]してゐる（釜山）

運動場土地 買收解決

釜山大新町に新設する公設グラウンドはさき頃より地均し工事に着手してゐるが右豫定地のうち神戸[illegible]川[illegible]氏の所有する千八百坪は買收未解決のまゝ今日まで殘され、同グラウンド[illegible]上の[illegible]として[illegible]を投げてゐたが釜山[illegible]氏の盡力により十三日をもつて他の買收價格と同[illegible]三圓で[illegible]解決を見た（釜山）

五十歳の 不孝息子

七十二の親 爺を虐待

釜山府中島町二丁目二十七[illegible]（○○）は當年七十二歳の實父を虐待するので中島町住民有志はこれを見兼ねて[illegible]したが依然として[illegible]ないので中島町住民有志[illegible]にこの不[illegible]

内地からの 出漁船調査

山口縣が筆頭

[illegible]一ケ年の内地各方面から出漁に來るもの[illegible]數を調査すると[illegible]船數一ケ年千百十六隻五百九隻、これに乘る從業者數は六千八百六十人の多きに達してゐる。その中最も多いのは山口縣の二百六十余隻百十余人、それに次いで香川縣、長崎縣、熊本縣、[illegible]縣である（釜山）

後妻が傷害 の告訴

先妻の子を相手どり

釜山府西町一ノ二九[illegible]由ユキ（○○）は先妻の子[illegible]内[illegible]（三）を相手取り十三日朝釜山署に傷害の告訴を提起した即ち[illegible]は八日夜泥醉して歸宅しユキに對し酒を求めたがユキがこゝろよく酒買ひにゆかなかつたのに憤慨しいきなり殴打したので治療二週間の傷を負はせたといふのである（釜山）

三等道路編入陳情

東萊郡守から

東萊より海雲臺溫泉に通ずる等外道路にある海雲臺橋は過般の大雨にて川水の[illegible]が流され交通全く杜絶したが貧弱な東萊郡の財政では年々出水の度毎に橋を流されては負擔に堪へないから等外道路を三等道路として橋梁を地方費支辨で改修して貰ひたいその代りに道路敷は地元民にて土地寄附は勿論勞力を提供すると山下東萊郡守は十三日道當局を訪問して陳情した

この不景氣に 借地料の大値上げ

迫間地主王からの通告に 借地人の大恐慌

釜山府釜[illegible]の五分の一の大地主である迫間房太郎氏は自己の所有する土地の地料があまりに安きに過ぐるといふので今回値上げに決し八月一日から實施徴收する旨の通告を各借地主に發した。迫間氏の借地料が他に比して果して低廉であるか否かは衆目のよく知るところであるが、目今の財界は數年間の沈衰をうけて不況のどん底にありさしあたり[illegible]の[illegible]をだにつかざる今日、突然値上げを斷行することは、たとへ迫間氏の地料が安いにせよ時機を得たものでなく、衆目はかゝる財界沈衰の時にあたつて最低三割最高二十割といふ不當な値上げを通告した處に驚いてゐる中にも富平町の借地人廿余名は十一日夜西本願寺内に會同し協議するところがあつたがその結果來る二十日市内多數の借地人の參會を求め對策を講ずることに決定した（釜山）

大桑の横領 公判延期

附帶私訴も同時に 廿三日開廷

慶南道廳元會計課員大桑[illegible]（二九）にかゝる公金横領の公判は十四日午前十時より釜山地方法院において開廷するはずであつたが辯護士の都合により廿三日午前十時に延期された、これに附帶して和田知事は道地方費管理者として大桑に對し費消額九千三百圓の賠償私訴を提起したので廿三日同時に公判開廷のはずである（釜山）

珠算行脚（十二）

服部生

五日夜來の大雨大和江增水十尺五寸に達し河川氾濫自動車不通方魚津に行くことが出來ぬ方魚津の面長に無期延期の電話をかけたもの行きたくて堪らず、遂に汽車にのり共から鐵橋を渡し[illegible]まで午後四時半蔚山を發し兵營まで午後六時半方魚津につく雨天の爲め宿舍を浦旅館の大廣間を會場としてすぐ、實習を始めた[illegible]公普校[illegible]君など[illegible]やつてくる八時頃既に五十五名の大衆であるザット二時間半講演を爲し十一時盛會裡に散會した翌朝七十萬圓を投ずる防波堤の工事を觀察し公立小學校に於て東洋民族の將來と生徒百五十名に[illegible]番を行つた午後一時半方魚津を發し蔚山に立寄り東萊溫泉[illegible]につく翌朝九時より普通學校に於て内鮮生徒三百名十一時より高等普通學校に於て生徒五百名夜八時より普通學校に於て一般市民二百五十名の聽衆に珠算講演及民族講演をやつた夕方六時蓬萊館で私の歡迎會が催された

慶尚北道

金三鐵道 期成會

金泉市民大會で組織す

金泉有志は金泉三千浦鐵道速成問題につき十二日午後三時より金泉寺において市民大會を開き期成會を組織しこれが達成につき各自意見を吐露し同六時盛況裡に散會

煙草苗植付 終る

大邱專賣支局管内の煙草苗植付はこの程からの降雨で漸く内地種は植付を終り朝鮮種も廿四五日頃までには植付を終了する見込みになつてゐるが目下の[illegible]今までの降雨量はたばこ苗としては丁度いゝ位であるが引つゞき降雨を見るにおいては苗が腐敗するおそれがあると[illegible]に内地種は十四日より植付の檢査を行ふと（大邱）

邱安鐵道報告會

大邱安東間鐵道敷設決定の報告會は十三日午前九時から大邱商議所樓上で[illegible]會頭吉田[illegible]その他[illegible]多數[illegible]より今日[illegible]經過[illegible]大川路有力者と會見の模樣並びに[illegible]

ヌクテに 浚はる

驚いた寝坊の母親

大邱府外玉浦面[illegible]（三）は十一日午前三時頃[illegible]安今年二女四[illegible]（こ）を[illegible]かし寝せて畠に水の見廻り出かけたが夕方近く内に歸つて見ると[illegible]の聲が聞いてゐるので不審に思ひ[illegible]今年を呼び起こした處[illegible]を[illegible]した妻が自分だいて寝てゐた[illegible]二女がゐないので大騒ぎとなり近隣の應援を得て附近一帯[illegible]なく捜索したが[illegible]せず翌十二日も引續き捜索した處同面本里洞沓の畔に[illegible]にかゝまれて死んでゐるのを發見、檢死の結果ヌクテに嚙まれた事が判明した がよく／＼寝坊の母親である

肩玉繭の販賣

慶北道の[illegible]および玉繭は特定入札の方法でこれを販賣したが[illegible]は九百六十貫（百三十七石）價格二千六百五十圓[illegible]れ二圓七十六錢（一石十九圓三十四錢）玉繭一千五百四十六貫（百五十五石）價格二千七百三十四圓[illegible]れ一圓七十七錢（石當て十七圓六十四錢）合計二千五百六貫（二百九十二石）價格五千三百八十四圓（石當たり十八圓四十四錢）である出廻りの最も多かつたのは安東の三百五十四貫で義城、慶山、永川[illegible]これに次じ出廻り皆無は[illegible]邑、聞慶、醴泉である（大邱）

訪ねてゆかりを（5）

井上總裁と ポテト王の親戚

隣交禁制の家 古賀さんの噂

釜山地方法院通りに古賀文雄の門札を掲げたお長屋がある。このうちは隣交禁制の鎖國主義と、お行儀のよいとでなかなかの大評判

× ×

近所の或婆さんの話では、のびきならぬ用事以外には子供を遊びに出さぬ。門前にさへめつたにその姿を見ずブラブラあるきはなほ更禁物である。しかも家庭内には大聲ッ立てる者がなく、兄弟仲のよいことはうらやましいくらい、第一奥さんのしつけがちがつてゐるさうだ。

× ×

『子供を外界に出せば自然と悪風に感染する、娘に女學校を出ればお花、お針のけいこになんかやる必要はない。おはずかしながら女一通りの道は妾がわきまへてゐるから家庭で教へる。活動寫眞なんかもつての外だ』

これが奥さんの子供教育の信條であるとの噂。こんなあんばいだから、大ていの子供はすねたり、いぢけたりするが古賀さんの子供さんばかりはそれこそ感心なものださうだ。

× ×

ところが妙なことには何事かが門前にあるとみなして窓からのぞく、大小の顔がならんでゐるのは全くの奇觀だといふ話だが『そとへ出なくとも見たいものが通る時は窓から御覧なさい』といふお母さんのおひつけの結果だから、見様によつてはこれも感心だ。しからば古賀さんとは一体どんな人物か――ときいて見ると今は時めく日銀總裁井上準之助氏を伯父に持ち、さらにかの有名な牛島ポテト王を妹婿に持つミヤノ（[illegible]）さんの夫君である。さき頃某會社をよして目下墓事方面に活躍すべくひそかに機をねらつてゐる。寫眞を乞へば、井上總裁の令甥で古賀氏は弟婿に當たる森山知一氏夫妻の寫眞を出して『これで勘忍して與』といふ森山氏は東洋棉花のボンベイ支店にあり總裁から非常に寵愛されてゐる人物である＝寫眞は森山知一氏夫妻（釜山）

食膳に上る 明太魚

一戸平均二圓 一人當り廿九錢

慶北道は明太魚需要調査の報告を管内に通牒しかねて取りまとめ中であつたが今回これが集計を完了したその需要數量は八千五百九十[illegible]圓一戸平均二圓一人當り廿九錢[illegible]は咸鏡道[illegible]州より來る本道のみでは自足自給の域に達せず近頃は[illegible]でこのまゝ放任せば明太魚は朝鮮生活の一大脅威であるとなし何とかこれを節する方途を講ずると（大邱）

全羅北道

第二發電所 送電を開始

群山電氣會社は電氣設備改善のため府外京場里に第二發電所の新設工事中であつたがこの程落成し去る九日より新發電所より一般送電を開始したが新發電機は四萬二千燈（十燭換算）の供給能力を有し動力は六百馬力の供給能力を有するもので府内現在需用に對しては約四倍、動力は約六倍の供給能力を有するものである、會社は新設備完成披露のため十二日午後七時より群山官民有力者を新設備所に招待し新設備を觀覽せしむると共に祝宴を張つた（群山）

群商評議員會

群山商業會議所は十五日評議員會を開催し左記各案を附議する（群山）

一、昭和二年度豫算更正の件
二、附加金徴收規定變更の件
三、會議所定款一部變更の件
四、電氣問題表示決議の件
五、京南鐵道對岸延長運動經過報告

忠清北道

養鶏品評會 と畜牛品評會

槐山郡畜産同業組合主催畜産聯合品評會後援の下に道内各郡聯合の養鶏品評會を十一月上旬槐山邑内において三日間開催し同時に同郡主催郡内畜牛品評會を催す由

東津川改修 工事竣工

[illegible]東津川堤防の改修工事は今年洪水期において東津川堤防の缺潰により未曾有の慘害をかうむつた槐山邑内は道當局の決意によつて國費および地方費五萬余圓を投じて東津川の擴張および堤防改修工事を遂行する事となり雨期前に竣功の豫定で以て今春起工し工事を急いでゐたが遂にこゝ四五日中に豫定の通り全部完成の運びとなつた從來の工事は本道雨量の記録に鑑み[illegible]に準據して施工されたが昨年の如き記録破りの雨量二百三十ミリを標準としたので今後は絶對に同地は水災の患なしとの當事者の保證である、なほ十一月上旬同地において盛大なる竣工式を催す由（清州）

忠清南道

沃川繁榮會 陣容全く成る

沃川の繁榮問題として鐵道敷設、電氣架設、都市計畫など[illegible]ってをるがこれが牛耳を執るいはゆる機關の活動が沈滯の狀態なるに鑑み沃川繁榮會では十二日夜小學校講堂に沃川市民有志會合し目下中の會長以下評議員の補缺選擧を行ひ左の通り當選、新陣容で沃川繁榮の爲大活動を開始する事に決議した（沃川）

▲會長吳允默▲副會長[illegible]澤武誠▲評議員石丸顯二、韓敬在、洪錫泰、小林一夫、江藤安太郎、南普漢、松永雄太郎、丸山民治外十二名留任

錦江で 水泳大會

新灘津の浴場で開く

[illegible]理想の水浴場として近年大田、公州、鳥致院、清州、天安等の各地から來る浴客で夏期中の賑ひは素晴らしいもので汽車がよび[illegible]テント生活等により各學校或ひは兒童、生徒の水泳は漸次激増しつゝあり、本夏はすでに大田高女校の水泳を皮切りとして二十日頃からは各校の水泳を開始するはずであるが新灘津市民はこれ等水泳者のため多大の犠牲を拂つて各種の便宜を計つて居るが、消防組員川尻晴喜氏は多額の資金を投じて一昨年以來ボート、和船、脱衣場、休憩所等の設備をなして各地より水浴客に滿足を與へてゐたが本年は更にボート、水泳場、休憩所の増設を完了し婦女子の水泳にさの危險なきを期すると共に一日の清遊をほしいまゝになすに充分の設備を了したので近く大々的川開きをなすはずであるが、我社大田支局では例年の通り鐵道局後援の下に近く水泳大會を開催する事に決し着々準備中であるが更に納涼列車を運轉し錦江において納涼大會の計畫も進行してゐる（大田）

大中水泳開始 廿一日から

馬山で

大田中學校では二學期試驗を九日より十三日まで執行したが二十日終業式二十一日より例年の通り馬山において水泳開始、三十一日終了更に歸校後は新灘津において行ふ豫定なるが監督、指導の爲め[illegible]、鷲尾、古澤の三教諭出張に決した

黄海道

増水て自動 車顛覆

[illegible]十三日午後四時海州[illegible]川行海州自動車部乘合自動車が疾走中[illegible]から豪雨の爲道路を誤り横なぐりに顛覆し運轉手は負傷を負ひ乘客は無事であつた目下増水に交通杜絶し救援自動車を[illegible]する途なく乘客等は附近駐在所に收容した（海州）

丸合運送店 紛爭解決

鐵道承認問題 近く解決せん

沙里院丸合運送店名義書換問題に關する紛爭で安[illegible]一、[illegible]氏間の紛爭事件は一時安[illegible]一の[illegible]いき驚く、容易に解決しさうにもなかつたので肝腎の鐵道局承認問題もよりないかく[illegible]たが當事者間でも[illegible]りながく紛爭を繼續する事のかへつて自己に利なきを悟つたものか、結局新名義者金弘[illegible]氏側から安[illegible]一氏に對し名義料千五百圓、[illegible]勞金百圓その他用器具や什器類・利益金等を合算し五千七百圓內外を仕拂ひ安[illegible]一氏は以後全然同店との關係をたつと以ふ條件で、いつの間にか双方の妥協が成立したのでいよいよ鐵道の承認問題も近く決定するであらうと（沙里院）

沙里院高女紀念式

沙里院高等女學校では十三日が開校記念日に相當するので同日午後一時から講演會や競技會等を盛大に行ふはずであつたが前日からの雨天のため式だけを舉行して散會した（沙里院）

地方集會

▲渡邊大谷兩氏送別會　仁川稅關長渡邊秀雄氏京城事務官大谷正之助氏のため大邱官民有志多數は十三日午後七時から第一小學校講堂において盛大なる送別宴を開催した
▲山澤、神尾兩氏送別會　全南財務部長より專賣局事務官に榮轉したる山澤和三郎氏同警察部長より本部社會課長に榮轉したる神尾弌春氏の送別會を十五日午後七時より市内[illegible]の家に於て開催する
▲釜山港仲町西部青年會　十六日夜瀛州西本願寺で
▲釜山府協議員會　十六日午後一時より地方法院で
▲慶南漁業研究會　八月四、五兩日間釜山で
▲清津教育後援會　十七日をトし清津小學校内に本年度の總會を催し、同時に之を父兄會として兒童の實地授業の狀況を參觀せしめる

地方人事

▲土屋傳作氏（平南理事官）來る十七日赴任の筈
▲朴勝鳳氏（咸南參與官）十二日國境及利原端川へ出張往復十二日間の豫定
▲須々木[illegible]次郎氏（大田消防組頭）内地旅行中十一日歸田
▲長野幸助氏（郡是製絲大田工場長）同十二日歸任
▲白石鐵二郎氏（大田面長）京城出張中十三日歸任
▲久保爾東鐵管務局長　日[illegible]十三日安東發北行
▲内藤珠木公司理事長　大連から十二日歸任
▲高橋新任安東商議會頭　内地旅行から十二日歸任
▲松下新任全南警察部長　十七日午後八時三十三分松汀里驛着任の筈
▲神尾新任本社會計課長　二十日光州出發の豫定
▲板垣新任咸南地方課長　十八日午後四時二十六分發列車で咸興に赴任の筈

一道一品推薦

朝鮮名産投票

投票用紙はハガキ（道名と目的物及び投票者の住所姓名記入のこと）

投票締切は來る九月三十日

特産品に非ざる廣告的の一般商品の投票は採らず

唐墨以上に書栄えする

不易墨汁

墨色の鮮美！
毛筆の保全！
不易の品質！
三拍子揃つた
一番書きよい
不易墨汁
事務用、學生用に特に御奬めします
マーク用其他大量御使用には御徳用の一合罐があります
（有名文具店雑貨店にあり）
不易糊工業株式會社　東京　大阪

日本卓上糊元祖

不易糊

日本一!!
品質の優良なる點に
創製の最古なる點に
實行の最大なる點に於て
論より證據!!

南滿洲鐵道株式會社
陸海軍及各工廠
八幡製鐵所
川崎造船所
京都帝國大學
三池炭鑛
住友鑄業會社
大阪市電氣局
大阪朝日新聞社
大阪毎日新聞社

常に最大の需要家より御用命の光榮に浴しつゝあり
（全國文具店、紙店、雑貨店にあり）

一番ツキのよい水ノリは
不易ゴム糊
にせ物あり商標に御注意

瓦電買收は案外早い？
府尹と香椎社長の會見
第一回正式交渉

（釜山）瓦電買收交渉の成りゆきについては府民の興味が集まつてゐるが、十日の會見で府尹と香椎社長とが顔を合せたことは注目されてゐる……府尹と香椎社長の會見は何時になつたら目鼻がつくかわからず

買收交渉の多大の注意を拂つてる府民の氣をもますとおびたゞしいものがあつたが買收へ向ふ時の流れは裏面にこそ浮び出ないが裏面には種々の難關があり名案、策々のそれをしのばするものがあるが、十日開かれた總會では泉崎府尹より紳士的に病床中の香椎社長に會談を申込んだ經緯あるや直ちに人目をさけながら府尹の往訪となり緩雨しめやかに降りそゝぐ庭の樹々を眺めながら一方は床上に一方は椅子の上にみきつた態度でこれと對し折衝居合した紡績社長の齋藤吉十郎氏が

偶然立會人の形となり可成り長時間にわたつて隔意のない意見の交換があり會社を代表して株主の意見をも府尹に傳へて買收價格の算出は出來るだけ公平に扱はれたしと希望する處あり府尹も買收にあたつての價格は買取るモノが物であるだけに公平なるを當然とし、香椎社長の希望を容れるものとして諒解する處あり、當日は引分けの形でそのまゝになつたがこれで第一回の正式

交渉の幕は切つて落されたが瓦電會社側では案外迅速に纏まるかも知れぬと觀測を下してゐる（釜山）

平安北道
新義州の滿銀支店
朝鮮商業銀行へ買收

滿洲興業銀行新義州支店を朝鮮商業銀行が買收するとの噂は以前から傳へられてゐたがいよいよ實現し和田滿銀頭取は十二日來新容知事に敬意を表して諒解を求め更に總督府を訪ひ財務局と營業權の讓渡につき打合せを終へ近く調印される處によると四百萬圓見當で滿銀から滿鮮銀行に引つがれるもので滿銀は府内の有力者が新義州支店が管理する模樣であるなほ該支店は府内の有力者が新義州銀行を

國境の雨期

國境一帶はいよいよ雨期に入りいやな天候が數日前から引續いてゐるが十一日夜から十三日にかけては素晴らしい土砂降りの豪雨に鴨綠江も相當增水した、今の處彼等とではないがこれがため流役まならず安東兩地の筏業者は心痛してゐる（新義州）

辰丸引揚げ

新義州海事出張所では昨年八月大洪水の際鴨綠江の新義州開盛沿岸で沈沒しそのまゝ土砂に埋つて行方不明となつてゐたがこの程發見したので近く安東海事局見張所の手で引揚げを行ふと

辭令

平安北道では十三日付左の辭令を發した（新義州）

依願免本官（各通）　坂本秀雄

新義州府屬　同　淺野義三郎

三浦氏講演

講演行脚の三浦義造氏は新義州府廳の肝入りで十五日夜および十六日午後一時から公會堂で左の講演をするはず（新義州）

▲第一日　全世界を一聯する亜細亜思想の復活

▲第二日　國防及經濟より見たる日本精神と其の將來及び教育

平安南道
牛疫豫防計畫

平北の牛疫發生について平南道では道内侵入を防ぐべく當局は再三平北當局と豫防打合せをなし萬遺漏なきを期してゐるが既報平南衛生課長は過日來安州、德川、价川の道界各郡へ出張、豫防方法について計畫中十二日歸道したが豫防計畫左の如し（平壤）

▲搬牛宿を指定し從來の飼槽は之れを撤廢する事

▲厚さ一寸の板で飼槽を作り搬牛者に購入せしめ持ちあるかす事

▲一般牛宿の取締を嚴にし牛の檢疫調査を勵行、時によつては探血試驗をもなす事

▲牛宿は石灰、昇汞で消毒する事

▲移出牛の健康診斷をなす事

▲外數件

△△△△△拐帶留學生

……斷定の許に捕へる……

十二日午後平壤水玉里旅館に一人の少年が宿泊し手の切れそうな十圓紙幣を勘定してゐる處を平壤署員が發見平壤署に同行取調べた處平北定州郡葛山面光東洞金聖熙方金明熙（一七）で昨年長男拐帯……の兩名で金明熙の伯父の店に働く内容中一圓二圓と二人で貯めた金が七百圓出來それを持ち東京へ内地留學を思ひ立ち十二日出發途中平壤見物をすべく平壤に下車したものである旨を申し立てたが嫌疑な點あり目下保護を加へ取調べ中（平壤）

咸鏡南道
水産懇談會
ト農業懇談會

來たる十六日は元山商工會議所において水産懇談會を十七日は咸鏡南道農業懇談會を開催し農事から……

元山開港記念事業
運動場と圖書館新設

元山府において來年度を以て開港五十年に相當するのでこの時を期し大規模記念館の計畫あり同時にまた記念事業として大元山の建設に必要な諸施設を完成し眞に北鮮の大都市たらしむべくすでにこれが準備委員を設け同委員會を數部に分ちて各部門により各方面の準備が研究されつゝあり其の第一部會が元山神社および公會堂の件に關し十一日總集會を遂げたことは既報の通りであるが第二部會は十二日午後三時から府廳階上で總務委員十三名參集部長に小林中學校長を推し總務委員には星野和平、服部信夫、南百龍の三氏を指名、參考案たる運動場の完成および圖書館の設置につき審議した、其結果左の如し

運動場　一、設備（イ）野球場一（ロ）庭球場三（ハ）トラック一（四百米）二、工事（イ）敷地均工事一萬二千圓（ロ）スタンド其他連絡道路八千圓竣工期限昭和十三年九月末

圖書館　位置及建物△第一案仲町公會堂△第二案現府廳舍創設費（イ）建物修繕費二千圓（ロ）諸設備費千圓（ハ）圖書購入費二千圓經常費は昭和十四年度より元山教育會經營の圖書部を繼承す

引續き各部會を開催し研究することとなつてゐる（元山）

咸鏡北道
勤務演習召集者入營

本年度勤務演習召集者は十一日左の通り入營した（羅南）

▲步兵將校以下八十四名は羅南步兵七十六、▲騎兵下士以下十二名は羅南騎兵第二十七聯隊へ▲砲兵將校以下廿八名は羅南砲兵第二十五聯隊へ▲工兵准士官以下八名は會寧工兵十九聯隊へ

全羅南道
優良鷄普及計畫

光州郡は優良鷄普及のため改良種雛配附をなしつゝあるが本年三月以降六月までに一萬一千九百個におよんだが本年中には二萬個の配附をなす豫定（光州）

巡査教習所卒業式

全羅南道巡査教習所では第十八回卒業式を十二日午前十時より擧行したが金所長の式辭の後、上野道知事代理古賀警務課長より訓示があり警察部長代理の祝辭をなし終了後一同記念撮影をなしたがこんど卒業生は三十一名その配屬は左の通り（光州）

木浦署四、羅州四、谷城二、麗水一、寶城一、和順三、長興二、康津三、海南一、咸平一、長城二、靈光二、珍島一、濟州三

光州無盡總會

光州無盡會社では來たる十七日總會を開催し上半期の營業報告をなすはず成績は良好で七千七百七十七圓八十三錢の純益があつた（光州）

……國境夫人……
雄々しき國境夫人

咸北國境の第一線に立つ警察官の勞苦はこの方面を視察した者の等しく同情する處であるがそれに劣らぬ夫人の健氣な勞苦とその獻れた努力は如何に夫を心強からしめるであらうか、警官の與を出て行く雄々しさは國境ならでは見られぬ圖である寫眞は去る十日咸北茂山で開かれた婦人の射撃會でその成績は實に立派なもので最高四十六點が二人四十點以上が九人もあり男子もおよばぬ好成績であつた一斑でもうかゞはれる（茂山）なほ十點以上……

一等四六點小林夫人　二等四六點……夫人　三等四三點……夫人　四等……夫人　五等……夫人　六等三九點……夫人　七等……夫人　八等……夫人　九等三六點……夫人

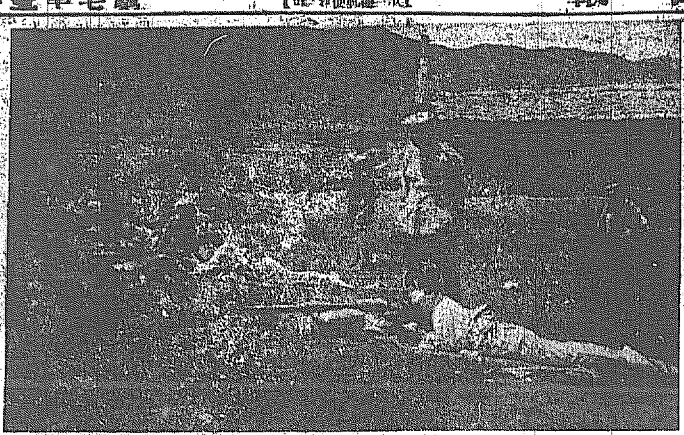

責任請合
臺灣總督府認可
朝鮮總督府認可
大阪府認可

リン病
十日藥

苦しい痛みも忽ちに止まる●今飲めば二時間で痛を去り二日飲んだら特長洗滌の必要なく絶對胃腸障害しない

五淋白濁一瓶斷根

價	表
慢性　急性用	
特製十日分　金三圓	
慢性用　五日分　金一圓七十錢	
大　用	金五拾錢

大阪市東區内淡路町二丁目　本舗　大日堂薬房　振替大阪二三七六四番　電話……

全國到る處有名藥店にあり

日本手足ラ全國到着寄セ各種製作……

▲義手足完全如何ナル不具者モ又キヤズイ病モ器械療法ニテ治ス

義手足

關係御紹介

義手足　專門　高野義製作所

京城本町一丁目　電話本局……

脊椎・肋膜・腹膜・結核・腸結核・骨髓炎

古賀病院

光州驛前……

入院隨意
中島病院
京城府明治町二丁目（本町明治屋裏より入）
內科・小兒科
院主 中島貞信
電話本局三七八番

子宮病血の道とリウマチスに
神仙湯

東萊溫泉　溫泉旅館　荒井旅館　電話八番

釜山驛前　諸官衙御指定　荒井旅館　電話二七四一番、二七七六番

爽快美味なる乳酸性飲料
滋強飲料 パーピス
快よき舌の誘惑　酸味と甘味

ラクトーゲン本舗
發賣元 乾卵食料品株式會社
大阪市東區伏見町二丁目

森永レモン
森永モレット
景品附 50万罐 大特賣

良品廉價を標榜せるビスケット！
森永レモン又は森永モレット
壹罐お買上げの方へ森永パール
壹個を洩れなく進呈致します

特別景品

期間　昭和十二年自七月一日至八月末日

壹等	十八金側腕卷時計	壹百口
貳等	銀側腕卷時計	貳百口
參等	エバーシャープペンシル	壹萬口

右の特別景品は引換券として御買上げの罐の中に入れてあります

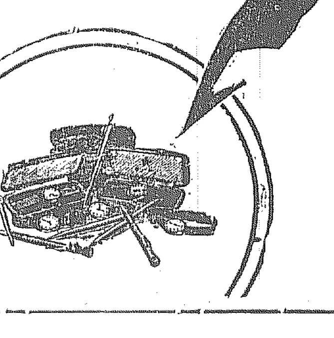

區域—全國
（到る所の小賣店にあり）

純牛粹の葡萄酒ですから置けば置く程品質が良くなります

眞ごころの……
赤玉ポートワイン
暑中に　御中元に

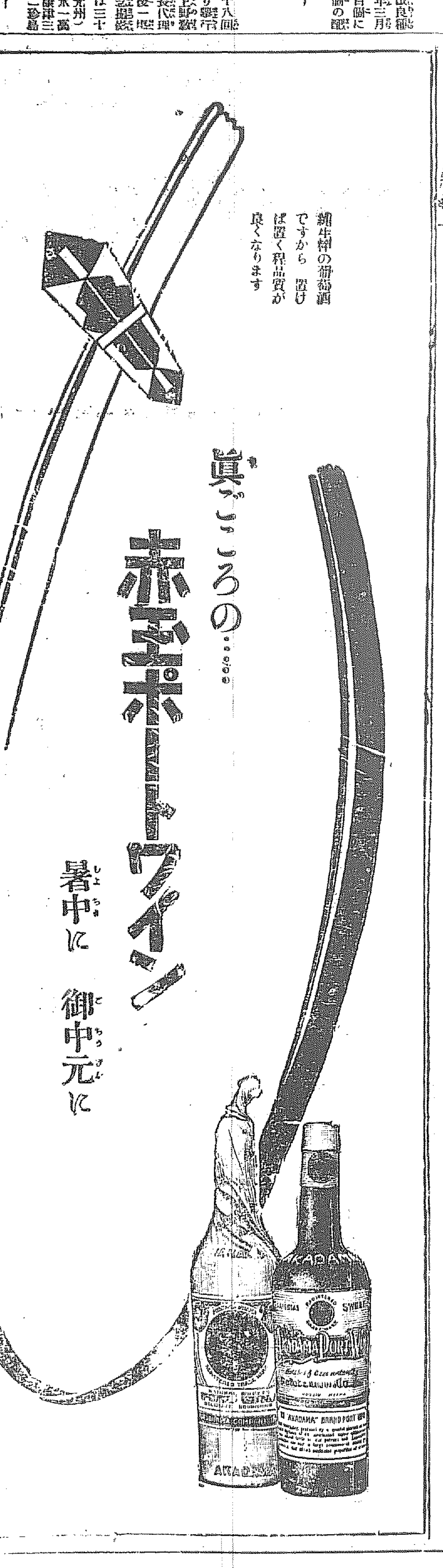

慢性胃腸病に苦しむ人よ
是非ともアイフを服用せられよ

慢性胃腸病は實にうるさい病氣にて人目には左程大病らしく見えぬも何しろ長い間の病氣にて胃腸の機能をすつかり損傷せるため内壁には恐ろしい疵や爛れを生じ遂には胃癌だの腸結核だのと云ふ難症となり或は衰弱のため肺尖加答兒肋膜炎など併發せしむ。

左の病状の人はアイフを服用せよ

●平素胃腸虚弱にして氣分勝れず食慾進まず食後常に不快の人
●胃擴張又は胃アトニー症にて胃部壓重し腹はり胸やけする人
●噯氣出で口中臭く瓦斯多く雷鳴し腹に力なく下痢又は便祕の人
●胃酸過多症にて食後或は空腹時に胃痛を生じ胃内壁に疵のある人
●慢性腸胃加答兒にて常に下痢軟便を下し便中に粘液を混ずる人
●内壁に加答兒を生ぜるため營養の吸收惡く元氣衰へ身體衰弱の人
●内壁に爛れを生じ少しの飲酒や不消化物にも忽ち痛み下痢する人
●營養吸收不良のため自然に身體衰弱し肺尖に故障を生じ熱出る人
●胃癌の疑ひありて胃痛み惡心嘔吐を起し顔色惡しく精神不快の人

其の他胃腸病にて種々の療法を施すも効なく慢性重症に陷り永く困難の人は是非ともアイフを服用せられよ。

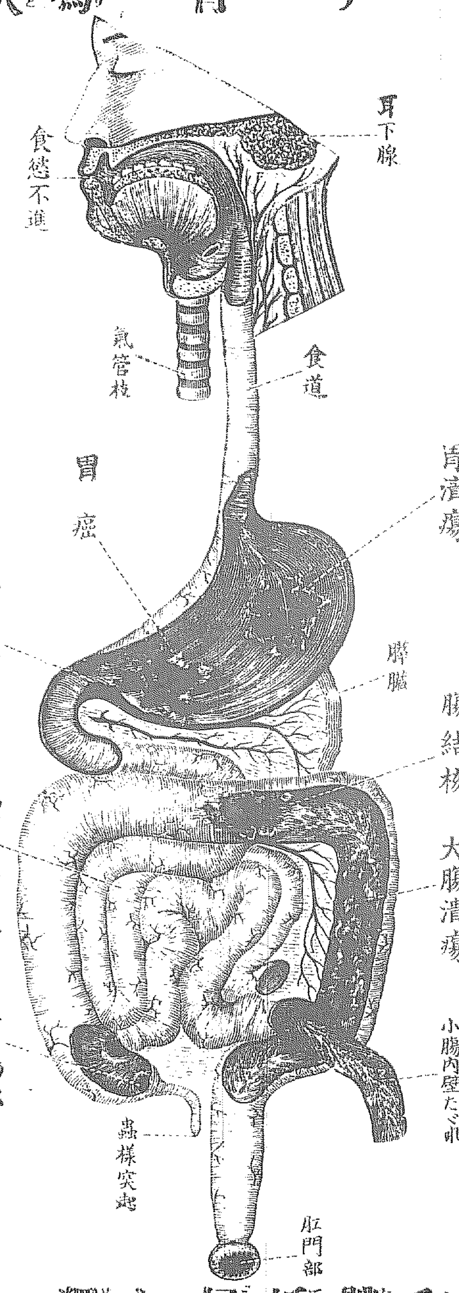

アイフは從來の胃腸藥の如く消化のみを主とせず胃腸病特に慢性重症の原因たる腸胃内壁に生ぜる炎症及び潰瘍を治癒せしむべきを最大目的とせるため本劑服用後其の主藥は粘膜に於て創面に附着し炎症を鎭め痛みを減ず粘膜より分泌する粘液を溶解するを以て便を調和し營養の吸收を佳良ならしめ、體重を著しく増加せしむ、其の他抵抗力を強め食慾の増進、血色良好、衰弱回復等從來の病弱を一轉して健康を増進せしむるはアイフ獨特の効果なりとす。胃腸病者は一日も早く本劑を服用せられよ。

特製 アイフ主治効能

◎急性腸加答兒◎慢性腸加答兒◎大腸加答兒◎慢性下痢◎粘液性下痢◎神經性下痢◎腸結核◎腸潰瘍◎肺尖加答兒◎肺結核◎肋膜炎◎急性胃加答兒◎慢性胃加答兒◎胃酸過多◎胃擴張◎胃アトニー症◎食傷り水傷り冷腹より起る胃腸障害腸胃諸症に用ひて特効あり

藥價 四日分 七十五錢、八日分 一圓五十錢、十七日分 三圓、四十五日分 七圓
重症用特製十一日分五圓、二十三日分十圓、三十六日分十五圓、八十日分三十圓

アイフ御注文の方は藥價及び送料十錢を添へ振替大阪二四五五番にて御送金あれば直ちに發送す

發賣本舖 大阪東區清水谷西之町 電話東五〇〇二・五〇〇三番 順和公司
發賣所 東京市四谷區東信濃町 順和公司
大連市山縣通リ二丁目 順和公司

代理店

京城南大門通 新井大藥房
京城本町四丁目 木村眞三郎
平壤大和町 森田草藥堂
京城本町一丁目 山岸天佑堂
京城南大門通一丁目 和平堂藥房
京城太平通一丁目 濟生堂藥房
京城鍾路一丁目 模範賣藥社
京城鍾路四丁目 博愛堂藥房
京城南大門通一丁目 共愛堂藥房
大田本町 三枝藥店
大邱府元町 町田回春堂
大邱東城町 鈴木藥局
群山榮町 神林藥局
群山全州通 沈學允
馬山府都町 岩見屋藥店
釜山佛天町 大黒南海堂
釜山辨天町 藤田大藥房
鎮海本町 下川文助
全州大正町二 上田藥局
咸南端川 丸子藥局
開城大和町 李文淳
開城南門通 普春堂藥房
永原城外 濟生堂藥房
咸南利原 元春堂藥房
新義州大通 大川藥房
安東縣市場通 井上誠昌堂

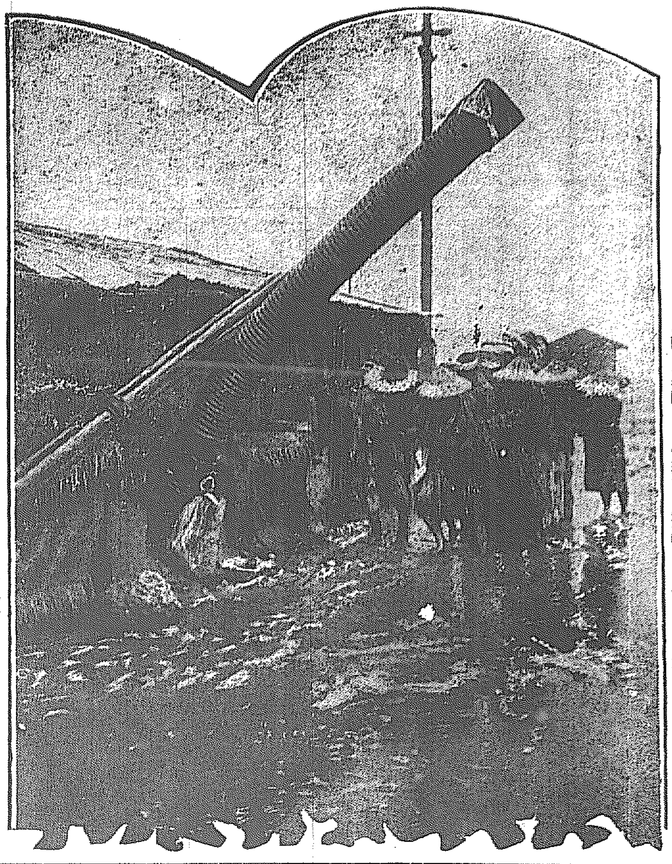

鐵道局の排水ポンプ

水害時期となると龍山は戰時狀態となるから、水の猛威との戰の序曲は先づ堤防内の雨水の排除となつて現れる（寫眞はとりつけられた鐵道排水大ポンプのホース）

猛雨しきるなかに江西古墳を御探究
精微を極むる壁畫の鑑賞に 史の宮の御興深し

平壤にて 平田特派員發

【平壤特電】山階宮殿下には十四日午前六時旅館御出發、自動車にて江西古墳に向はせらるゝ御豫定の所十三日夜來の豪雨のため

◇…途中 橋梁流失し道路は出水三尺に達し交通杜絶の爲、御豫定を變更して午前九時五分平壤驛發南浦行列車に召され、岐陽驛に御下車こゝより自動車にて江西古墳に向はせらる、この日の御案内役は關水内務、伊達警察兩部長、金郡守で道路は數月來の降雨のため泥濘牛を沒する難路なるに拘らず、殿下はいとも元氣にわたらせられ十時四十分古墳に御到着、大、中、小の三基を御巡覽あらせられ、黑板博士は十二日夜突然京城を發し御案内役に參加したので（十四日）は小泉顯夫氏代つて御説明申し上げたが、殿下には三十分にわたつて

◇…御興 深く精微を極むる壁畫を御研究遊ばされ、高句麗時代の文化をしのばれ御賞鑑久しきものがあつた、十時四十分江西驛に御成り御野立を取らせられ一時間御休憩の上、午後一時十八分發列車で御歸還、一時五十五分平壤驛より直に觀光記念碑、大同門等を御觀察遊ばされたるのち鐵道ホテルに御歸館、同三時十三分發列車にて官民多數の見送りを受けさせられつゝ御歸城の途につかせられた（寫眞は宮の御興深かりし江西古墳内の精微を極めたる壁畫）

殊に御熱心の御樣子に拜せられた、殊に第二日目に御路をおいとひなく御探究遊ばされた、江西古墳の壁畫の雄渾美なる壁畫はいたく御心をひかれ給ひ次ぎに御視察遊ばさるゝ慶州古跡の好個の御參考となり雄渾文化に比して獨特の技巧をもつ樂浪文化が奈良朝文化と密接な關係があることをきはめさせられ『誠によい參考を得た』と御喫賞遊ばされた出水にて交通杜絶の爲に御視察御取やめになつた雲池洞古墳が御殘念に思召された御視察の御案内を申しあげた關水内務部長、伊達警察部長松井府尹も殿下の史蹟に御熱心深きに恐縮した

山階宮御歸城

平壤御視察中であつた山階宮殿下には殿下御一行は御つゝがなく御日程を終らせられ十四日夜九時半京着御歸城直に朝鮮ホテルに入らせられた。

雨の爲め開城行御中止

山階宮殿下には本日は開城御見學を御豫定であつたが雨の爲に御日程を御變更御中止になり本日午後九時五十五分京城發慶州へ向け御出遊ばさるゝことゝなつた、十五日は一日御休養の上午後七時朝鮮ホテルにおいて黑板博士の名で晩餐會を催さるゝことゝなつた

「お牧の茶屋」に「榮光閣」と御命名
感激した主人夫婦

【平壤特電】山階宮は十三日樂浪御視察の後牡丹臺お牧之茶屋にて晩餐を召されたことは既報の通りであるが牡丹臺一帶の風光明媚なると共にお牧之茶屋が新らしく建た朝鮮式の建物が非常にお氣に召しお自ら榮光閣と御命名になりお牧さん夫婦はこの光榮に感激してゐるのみならず、これがため平壤の名物が一つふへた譯であるな、ほ殿下はお牧之茶屋より旅館に御歸られたのち東京、大阪の各新聞並に京城日報ほか鮮内の新聞を一々お讀みになり、その平民式で下情に通ぜさせらるゝ事に御熱心なのにはおつきの人々も恐縮した

平壤御出發

山階宮殿下には御豫定通り雨もいとはせられず御熱心に御觀賞せられ二日にわたりて平壤を中心とせる樂浪江西の兩古墳、牡丹臺等の古跡をはじめあらゆる出土品を一通り御見學遊ばされ殊の外御

千餘名の人夫駐在所を襲ふ
東津水利の工事中 原因は賃金問題

【泰仁特電】東津水利第三工區中村組人夫約千名は賃金の問題より駐在所に押よせ硝子窓を破り電話器を破壞して亂暴の事に出でたので急報により道本部より卅名井邑署より三十名の巡査を派しこれが鎭撫に努め煽動者數十名を檢出し本署へ護送した、なほ殺氣不穩にて警戒中である

「詐欺でない」と平渡同樣に反駁
松島事件續行公判 益田の取調べ進む

【大阪電話】松島事件公判第四日は相變らずの人氣で十四日午前八時傍聽席は滿員、梅雨ばれの廷内は百度以上で蒸し風呂に入つたやうである鈴木判事は上着をぬぎ法服をきる始末、午前八時四十分平渡が大阪府知事に賄ると稱し伯、石原などから移轉候補地の處分斡旋詐欺の代價三萬圓を騙取した事件から審理を開く、平渡は萬成信託、神戸土地と契約した事實を認め詐欺の意志を否認し罪にはならぬと頑張り知事にやる爲といつたことも否定した、これで平渡の取調べは終つたがこれを追認すると平渡は岩崎、箕浦、高見等に對し中村、川原、奥田などが贈つた三十六萬圓（百五十萬圓の成功謝金の内）の運動費を受取つたことはない若槻、川崎、中川等と諒解あり確信あつての上で決して詐欺の意思はなかつたと徹底的に犯意を否認した上現今政界の醜狀と法官の非常識を痛論したのであつた

次いで平渡の融通役益田親の審理に入り十四年四月から六月までの間に、箕浦老への立替金名義で小久保、中村などから三萬圓を騙取せんと企てたことから訊問開始し

裁判長 立替名義の三萬圓とは

益田 箕浦先生が大分支部大會に行かれるため金が入るので其の旨安藤亮から平渡に話があり平渡が立替へようとしたが一旦中村などに話して見ようと同人等に話した、だが駄目だつたので平渡が五千圓を立替へた

裁判長 安藤が金を要求したのは個人としてか

益田 箕浦先生から だらう と推測した箕浦老に立替へた金と稱し三萬圓を中村等に要求したのは安藤から話があつた爲めで詐欺の意思はなかつた

斯くて暫時休憩十時五十分再開益田の審理を續く

裁判長 十三年十二月二十日岩崎等が中村、小久保から取つた百萬圓中幾ら貰つたか

益田 貰ひません

次いで大分支部大會からの國益問題、北、慶尚などの土地を見分した次第を平渡同樣答へた、石原から受け取つたことは認めたが詐欺ではないと反駁し裁判長より詐欺の點を指摘されるや平渡同樣角南の顚末書の重大な取調べをこきおろす時に午後零時五分、裁判長は休憩を宣す

箕浦氏の訊問に移る

午後一時十分開廷いよ〳〵箕浦勝人老の審理に入る裁判長は審理のまゝ答辯してもよいといたはつたが箕浦老は起立したまゝ身分調べを終り安藤の關係および松島事件の發端等を説明した

裁判長 成功を信じて援助する事になつたのか

箕浦 そうですそして岩崎と議院内で此の話をしたのは二月頃であつた

裁判長に松島事件に關係した動機と目的を聞かれ

利權問題でなく警察とし大阪の將來を思ひ國家公共の爲めの奔走であつて之れは政治家として當然の務ではないか、これ私の四十年の政治生活の根本方針である

と見得を切り政治家の立場を明かにし五萬圓を安藤の手から受けたことを認め

それを平渡、安藤に二分してやつたのは報酬でなく與れといつたから遣つたんだ

といひ十五萬圓醵出させるなぞとはいつた覺へないと否認し五萬圓の領收書の署名だけ認めこの文書は輕しいと顚末書がきまつた如く書かれてゐるいはゆる詐欺罪構成のものとなる問題は關係ないと言外に現し午後二時四十分閉廷

降雨歇まず各地に水害頻出
各河川刻々に增水

降りつゞいた雨は各所に洪水を起してゐる。特に京城から西北にかけて江原道、咸南、平南道など諸河川の增水甚だしくこれがため鐵道の不通道路の破損交通機關杜絶した地方も少からず西北鮮各地は今や水の猛威を受けて防水に腐心してゐる有樣である

堤防破損

十四日午後二時頃舊龍山漢江水町電車停留所よりガス製造所に渡る同ふ側の土手一部崩壞し叺を以て補ふてゐる

大同江益々增水す

【平壤特電】大同江增水は十四日正午既に二尺上流美田で三尺に達し、なほ增水しつゝあり鐵道當局では萬一を顧慮し低地居住者は鐵路に避難し南山普通學校へ避難する手はずを定め警戒してゐる、府内各河川は何れも增水氾濫してゐる

京春間交通杜絶

【春川特電】昨今の大雨で新延江は二十尺以上に增水して京春間の交通は全く杜絶した、又江原道管内の各自動車線も交通杜絶となつた。

國境地方被害

【新義州特電】國境一帶の雨は十四日朝まで降り續きそのため鴨綠江以外の各河川は何れも增水し自動車の不通となつた所六ヶ所慈山郡内には濁流流失せるもあり各郡とも農作物の被害多き模樣

漢江の堤防はまだ〳〵大丈夫
四十三尺迄出來てゐる

降りしきる雨は今なほ降りやまず雨をのろふ府民はいつまでも灰色の空を眺めては憂鬱のまゆをひそめてゐるが、一昨年の大洪水にかんがみて本年に入つてからは總督府と京城府共力して漢江の堤防を四十七尺までに高める計畫で降雨前からすでに工事が進捗しておれば目下四十三尺まで竣成しておるので、十四日午後八時までの水かさは六米七十三でまだ〳〵大丈夫で四十尺までは安心してゐていゝのであるが、尤も、龍山旭川は刻々と增水して漢江の水位が高いため龍山の大洪水ははけ口がないので漢江の大洪水は安心していゝが旭川が少々溢水するかもはかられぬ爲龍山警察署では非常警戒してゐる

崖崩れて三名下敷

十四日午後三時頃府内町一丁目興國寺裏の崖崩壞し人家一棟倒壞し家族三名は下敷となつた、急を聞いて馳つけた龍山署員に漸く一名は救ひ出されたるも腰部挫折し佛教慈惠醫院に收容されたなほ他の二名は生死不明

先帝御遺物を遊就館へ

【東京電話】畏き邊りでは十四日靖國神社附屬遊就館に對し大正天皇の御遺物として宮本包則作の御刀一口、陸軍御刀（指揮刀）一口、御正裝用鞍一副附屬品等一揃を御下賜相成る旨の御沙汰があつた、同社からは午前十一時石坂館長（中將）出頭拜受した同館ではさきに明治天皇の御遺物として軍刀一口、鞍馬具一具、木馬一基を下賜された前例もあり重ね重ねの光榮に感激してゐる

二村洞浸水

十四日午後七時漢江の濁水は遂に二村洞低地の住家一棟に迫り漸々浸水しつゝあり

龍山署の非番召集 警戒につく

漸々にました漢江の河水は午後五時遂に六米を突破しなほ增水の見込あるので龍山署は豫定の如く非番の召集を行ひ新龍山、舊龍山、麻浦方面の三方面に署員をわけ各本部へ新龍山—漢江人道橋派出所、舊龍山—元町四丁目天際寶齋、麻浦—（麻浦派出所）と布川、首藤の兩警部補に部長を配置しそれに十五名づゝの署員をあて警戒の任にあたつた、しかるに濁水は一時間に約一尺づゝ增水し午後八時には旭川は七、一三米、元町四丁目は六、七八を示し龍山電車終點の線路は遂に浸水し麻浦、二村洞住民は避難準備をするなど龍山方面は戰時狀態を呈した

不純分子には斷乎たる處置
最近流行の盟休事件に對し學務當局の意見

最近頻々と起る中等學校の同盟休校事件について京畿道學務當局は語る

「鮮内に最近頻發した不祥事件を仔細に觀察してみるに何れもしつかりした同盟休校を是認するだけの根據はなく單に臨時的に世間を騷がせたに過ぎないこれはいふまでもなく病的な悪い意味における社會思潮の影響もあろうが根本問題は學生、生徒の一般愛學心のうすらいだ事と校規の弛緩である、この點は今回の盟休校が多く私立學校にあることでも判る、盟休などの不祥事件に處するに當つては最善の方法と信ずるのは事理を明白にして、いやしくも小數の不純分子に對しては斷然たる處置に出づるが最もいゝと思ふ」

京城府でメートル展

メートル法實施によつて京城府の公設市場白米商はキログラム建を率先實施してゐるが、大邱、平壤もこれに準じて實施を計畫して居るが、京城府ではメートル法を一般府民に諒解させるために今秋メートル展覽會を開催する意向である十六日府會議室に各方面の人と參加を求左記事項につき協議することゝなつた

一、メートル法による計量器引に關する件

二、メートル展覽會開催の件

三、メートル法普及及び計畫の件

鈴木寅彦氏檢束さる
前某大臣にも波及せん

【東京電話】東京ガス會社常務鈴木寅彦氏は十三日夜より日比谷署に留置され、十四日朝に至るも釋放されず一方警視廳幹部は今朝來一室に集合、今後の搜査方針を協議中であるが、事件の内容は例のガス料金値上げ契約にからむガス料金値上げに對する五萬株の不正行方に關するもので、同事件の中心人物たる前内閣某大臣たりし某代議士にも當然取調べは波及すべく、彼はすでに兩三日前より居所を晦ましてゐる

淑明校全部復校に決す

淑女會の熱心な斡旋により全生徒の復校に決意した淑明女子高普校在京生卅余名は十三日午後三時渭十一番地に集合し歸郷せる生徒に對し復校勸誘の書信を發すべく決議しそれ〴〵發信した

龜甲萬披露宴

島居醸造所から宮内省へ獻上した龜油キッコーユウが今回畏き邊りから御採納になり宮内省御用達を命ぜられたので、戸島喜次郎氏はその披露を兼ね十四日夜朝鮮ホテルに官民多數を招待し祝宴を張つた

強剛大每チーム【一】
名投手小野と巨人軍の黑星一つ
大リーグを髣髴せしめた甲子園の國際野球戰

既報の通り本社並に朝鮮體育協會の招聘に應じて渡鮮するわが京城の強剛大每野球團は十六日朝釜山上陸

十七日 大邱で鐵道オール大邱と一戰を交へ、即夜北行京城に入つて十九日から鐵道、殖銀、遞信の三チームと試合する事になつてゐるが中でも龍山鐵道との二回戰はボールファンの期待甚だ大いものがある。殊に大每軍も、昨年鐵道には一敗した屈辱があることとて、大いに緊張し鐵道とはなるべく慎重にやらせてくれとまでいつて來てゐる。一方鐵道は、東鐵の雪辱戰大每戰に掛ける全國都市對抗戰に

出場前 の腕ならしに、是非再度大每軍を破らんと猛練習を行つてゐる。大每軍としては、日本一を誇る手前おめ〳〵と二度の敗辱は忍び難く怪我にも負られない事とて試合は終始白熱するものとみられてゐる。殊に大每軍はわが國の大チームを悉く震撼した老巧小野投手の腕ますます〳〵冴えてた巨人黑人軍でさへ一敗地に塗れた事とて昨今圓熟したそのコントロールは半島のボールファンも斷じて見逃せぬものがあらうそれは四月五日挑戰戰の

黑人軍 と大每戰はその第一回戰を甲子園で擧行したが黑人軍は主將マッキー自らプレートに立ち大每は小野マウンドに現れたマッキーは得意の速球とアウトドロを驅使して大每の打撃を封じ小野はその老巧さを如實に現して緩球七分速球三分といふ割合で黑人のあせるにつれてますます〳〵コントロールある緩球の策を翻弄し遂に黑人軍をひねり切つたのであるが、この

戰勝に はファンも異口同音この好投を讃美したといふだから黑人軍もいつてゐる

『わがチームは今日までに大每チームに對して一回、貴重なゲームをロストしたが、しかもこの一戰は我チームの主將であるマッキーとダイマイス、エイス小野君の二名投手を中心に目眩しい力戰を演じたもので不幸にして來朝以來最初の敗戰を招いたが眞に日本の野球らしい野球を味ふとが出來たようにさへ思ひます小野投手の巧妙なピッチングには唯感嘆と稱讚の外ありませんが同君を中心とする大每チーム當日の奮戰ぶりは寧しアメリカにおける大リーグの野球にも劣らぬものがあつたといふことが出來ます』

これを見てもいかに小野の不世出の投手であるかゞ解ると思ふ（つゞく）（寫眞は小野投手）

審判員決定

京城における大每野球團の試合中の審判については種々協議の結果左の諸氏にお願ひする事になつた

十九日	丸山	角谷	坂井
二十日	駒井	鈴木	日置
廿二日	整武	日野	鍋島
廿三日	松島	原田	關

アナウンス

▲淺川伯教氏の良看板はといえば先づ第一が彫刻家、その次ぎが畫家、第三が朝鮮陶器の研究であつたが▲今度はもう一つ非常な自信を以つて第四の看板を揭げることが出來る仕事が又殖えた。▲それは陶器製造である。去る五月三越の樓上でその試作展を行つたのでその腕前も認められては居たが、▲今度の本社主催の東京における朝鮮郷土の作品を出陳した處▲朝鮮味豐な壺や皿等は風流人に好評して開會二週日を出ぬのにすでに全部賣約済みとなつた▲思ふつぼにはまつたといふものか▲故田尻北雷博士は小石川の邸宅玄關に大きなドラをひさげてその撞木に田牛と書いてたのもうともじつたとかといふ話を▲信川から牛の首に提つてゐた鋼鈴が馬鹿に氣に入つて揃へて歸途にあつた淺川氏が聞いて▲『では私はこれ（銅鈴）を垂つてどうれいといふ事にしたら字を書くだけは省けます』だと

各地の天氣 十四日午後

東京	晴天	仁川	雨天
大阪	晴天	京城	雨天
下關	晴天	平壤	雨天
釜山	細雨	安東	晴天
大邱	細雨	大連	晴天
群山	曇天		
木浦	細雨		

蓬萊生命の支部長送局

府内本町四丁目一四八蓬萊生命朝鮮支部長安在甲右衞門（三）および若草町二〇〇金融仲買業文貴造詐欺龍料四把藤澤總太郎（三）の兩名にかゝる詐欺事件はその後本町署において取調べ續行中十四日送局へ送致された

石堺崩壞す

降雨續きに各所に家の崩壞があるが十四日午後五時頃府内新設洞花女學校の石堺約七間崩壞し隣家林漢秀方のオンドルを押破つたがさいはひ人畜には被害なし

一戸押倒さる

十五日午後五時頃府内鍾路洞八七金潤昌方下人部屋一戸は水害のため崩壞し居合せた金鳳九（四）は顏面に微傷を負ふた

スポーツ

清水選手が皮切

【セントルイス十三日發聯合】デビスカツプ庭球戰日本チーム主將清水善造氏は來る七月二十九日から三十一日に亘り三日間セントルイスに於てアメリカゾーン皮切りである日本對メキシコの豫選試合を行ふことに決定した、この試合勝者はカナダ對キウバの勝者と戰つて應々インターゾーンに入りヨーロッパゾーン勝者と相まみゆることになるのである

御膳かけ 特製新形 鏡臺 硝子 食器 漆器 （五） 京城本町 岩本漆器店 電本一一

範模 全乳 ▲李王職御用 ▲鐵道御用病院 太正塚肥園牧場主 東亞牧場 （電話二五番）

尾澤全治水 たむし、水むし、いんきん、ひつ、ひぜん、しらくも、はたけ、くさ 其他皮膚病一切の良藥 發賣元 尾澤商店

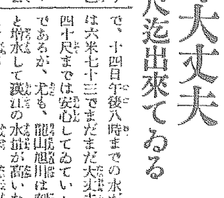

神經衰弱特效藥 ユーキリン
農學博士 鈴木梅太郎先生發見
本品は燐及カルシユムの有機性化合物にして神經衰弱、發育緩慢の小兒、結核性疾患姙婦、授乳婦等に適用せらる。（説明書進呈す）
粉末、錠劑、膠囊劑あり。各地藥舖にて販賣す。
本社 東京室町 三共株式會社 出張所 大阪、臺北、新京

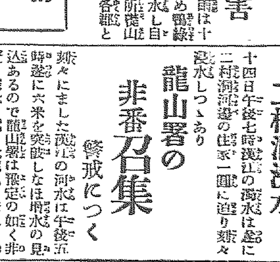

一般夏季下痢にて御惱みの時は野菜と果物は御止めになつて鶏卵と御粥と滋養飲料 オバルチン を御召しなさい。 K.N.

京日案内 五號活字十五字詰五行一回 貳圓五十錢 前納ノ事
給仕 入用 十六七才の者 日本語のわかる者入用に付き來談ありたし 第一生命保險相互會社朝鮮支社 西小門町三七番地
外動 内地人數名入用 確實なる保證人を要す 京城本町三ノ六四 旭テント商行
公債 及債券高價買入 京城黄金町三若草町 佐藤商店
晉丸 眞正晉六號六神丸 京城 入江藥房
看護 婦及び附添婦 京城櫻井町一ノ七八 電本二三五六番
掛軸 京城本町 花園町
恩給 京城 電本二三六三番
恩給 安樂公債 京城古市 電話本局六九一
採用 年齡二十五歲以上 保證人二名必要 右會社外務員 太平通二 片倉生命
黑燒 京城太平通 電光一五六八
南京虫 どんなにたくさんの南京虫でも根絶す 黄金町四丁目
風呂

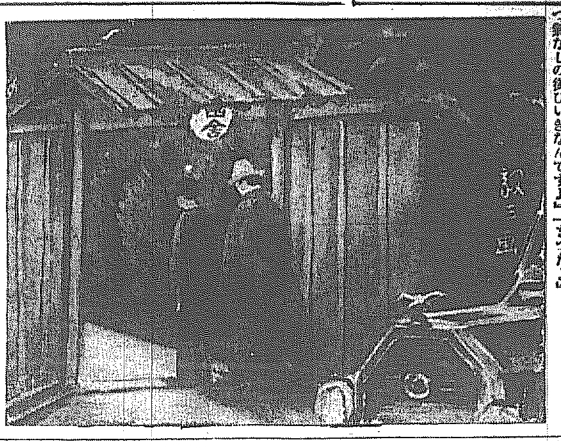

夢に狂ふ (145)

吉井勇作　多田設三畫

男爵夫人「八〇」

蝶岡は入つて來るなり哲夫の顏を見ると、びつくりしたやうに、顏の疵痕がすが目なので、片目だけになつてゐるその目を大きくみはつて『いよう……これはいらつしやい……。先生、丁度いゝところです。香貫君が今夜おごるさうですよ』

といひながらそこに坐つて、

『如何だい、君。どこにするね。閉場てからぢやあ大金はもう羅紗だらうし、いつそのことひとつ氣をつけて吉原といふことにするか……』

とやゝ强面にかけ合ひはじめた、と香貫は愛想よく笑ひながら、

『蝶岡さん……。笑談ぢやありませんぜ。あの男爵夫人のとで僕が奢らなけりやあならないやうな、そんな醜い尻はありませんよ。あの方は奇麗さつぱりとした。厭味つ氣なしの御ひいきなんですよ』

それはこの芝居が開いてから間もなくのことであつた。北田美濃が怪談すきのところから、類を以て集まる同好の人達が、非の頭公園の翠紅亭で、時間は閉場てから間に合ふやうにして、怪談會の催しをしたことがあつた。北田を中心とした會なので無論そこに集まつたものは、樂屋うちの芝居關係のものが多かつた。その晩は香貫もそこへ出掛けて行つて、事實今蝶岡がいつたやうなことがあつたのだつた……。」

香貫が默つてゐるのを見ると、蝶岡は勝ち誇つたやうな微笑を浮べ乍ら、ぐつと齒めを刺すやうに

『どうだい……。恐れ入つたかい……』

『はははは……。まあ』いゝや奢りますよ、奢りますよ』

今度は蝶岡は膝を立て突つて、

『はははは……。到頭往生しちまつたよ』

『そんなことをいつたつて駄目だよ。僕はちやんと證據を擧げてゐることがあるんだから……。四の五のいはずに、おとなしく恐れ入つてしまひたまへ』

さういはれると香貫は、救ひを求めるやうに哲夫の方をふり向きながら、

『ねえ、先生……。』こいつはちよつと殺生でせう。何もあたしはおごるのがいやだつて譯ぢやあないんですけれど……鬼に角身に覺えのないことでおごらせられるのはいやですよ』

『なあに……身に覺えのないなんてことがあるものか。それぢやあちよつと、こゝでお白洲を開くことにするが。君はこの間の怪談會の中途で誰と一緒に消えたのだい』

さういはれると香貫は少しどぎまぎして、目を白黒させながら

『えつ……あの時ですか……。あの時はと……誰と一緒だつけ……』

『さあ、もう白つぱくれずに恐れ入つちまひたまへ。僕は實はちやんといつた先まで知つてゐるんだ『翠紅亭』を出ると君はあの男爵夫人と一緒に『田舍』つて家に入つたぢやないか……』

香貫は默つて頭を搔いた。」

といつてから哲夫の方を向いて

『先生……。それぢやあ今夜は香貫君の御馳走になりませうよ』

が、哲夫はそれには何とも答へなかつた。彼の胸は寂しいやうな煩いやうな、腹立たしいやうな、笑ひたいやうな、何ともいへない心持で一杯だつた。」

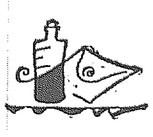

紙上病院

蟯虫

【問】六歲と四歲の男兒。大便と共に時々三分位の白色の虫が出ます。多分蟯虫だらうと思つて先日海人草(百五十錢)で見ましたら(スキハンジ)は有りませんでした。其後一回乃至二回(マクニン)或は(セメン)を服用さして居ます。發育は普通で夜分に肛門などかゆがる樣な事は有りません。蟯虫の幼虫ではないでせうか、右蟯虫の驅除法および子供におよぼす害などを御知らせ下さい(心配母)

答＝蟯虫だと思ひます。驅除は時々困難です。その方法は、每日一、二回づゝ食鹽水に五－一%タンニン水大蒜の浸出液(大蒜を細切し十二時間水に浸した後布を以て濾過す)等の大量をかん腸するか或は、サントコン、ナフタリン、チモール等の驅蟲劑内服を繰返すのです。子供に對して大なる害はないさうですが時に蟲樣突起炎を起こすことがあるといはれ、又子供は神經質になります殊に夜間肛門の周圍をはひ廻るため搔痒を來たし安眠を妨げ子供を不機嫌にします。肛門の周圍に出て産卵し、その卵が指に附着して口に入ると、腸に下つて直に發育しますから、その豫防のためには手を清潔に保つやう一日數回石鹼で洗ふ習慣をつけることが大切です。(小兒科内科吉田博士)

癲癇

【問】私は十八歲の男子ですが三年前から癲癇病になり每年一回づゝ起こりまして悲觀してゐます原因と自宅治療法を教へて下さい(悲觀生)

答＝遺傳的素因のある人が過度の飲酒心身の過勞、精神感動の反復貧血、營養不良、外傷等の誘因が加はつて發病するものゝやうに思はれる、療法は心身の安靜、刺戟性の飲食物の禁止、臭素劑の連用或はルミナール等の服用を要す徹底的の治療は自己判斷にあらず醫師と御相談を願ひます。(内科小兒科吉田博士)

慢性氣管枝炎

【問】大正十三年風邪を引き氣管を害し遂に慢性になり今日で四年間醫藥に親んでおりますが全治しません生涯なほらん難病でせうか醫藥を止めグワヤゴールアルトオゼを服用試みては如何と申される方がありますが如何でせう(悲觀生)

答＝慢性氣管枝炎は結核性のものでも非結核性のものでも第一が養生で攝養は第二と御承知を願ひます。滋養物の攝取、有熱時は臥床安靜、無熱の時は適當に運動せず又疲勞を覺えざる程度の散歩等。空氣の清淨なることを要するにより煤煙やホコリの多い場所は不適當です。鍛錬の意義に於じて冷水摩擦を徹底し日强き日の外出は禁止入浴は輕罪にわたらざるを良とす。グアヤコールブルトーゼは有効でせう。非結核性慢性氣管枝炎にはヨードカリの連用大いに効あり(内科小兒科吉田博士)

乳兒の牛乳量

【問】本年三月十三日生れの女の子ですがただ今一度に牛乳五〇グラムにオモユ百二十グラムの割合で三時間置きに與へてをりますが乳兒は至つて元氣ですこの後月々によりての分量を御教示下さい(治田生)

答

	牛乳	オモユ
第四ケ月目より	八〇	一〇〇
第五ケ月目より	一〇〇	八〇
第六ケ月目より	一二〇	六〇
第七ケ月目より	一四〇	四〇
第八ケ月目より以後	全乳(或は一五〇に三〇)	

目下第四ケ月目ですが急激の變更を恐れて右樣表記して見ました右は一回の分量です、三時間乃至四時間に與へるのです(小兒科内科吉田博士)

圖碁新局 (三)

先番　鈴木爲太郎(初段)
五先　高山利一(初段)

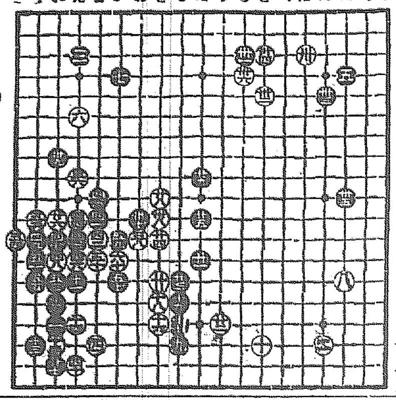

一 よ十一　二 よ十　三 そ十二　四 れ十四　五 か十四
六 よ十二　七 た十三　八 よ十三　九 つ十二　十 わ十二
十一 た十二　十二 れ十三　十三 そ十三　十四 そ十四　十五 か十二
十六 た十一　十七 れ十一　十八 そ十一　十九 た九　二十 か十三

對局者の感想

黑白くく　四一ではこれより致方がありません
白黑くく　四二はどう打つのでしようか四一と打れては非常によはりました
白黑くく　四四と切斷してから五六までは當然の成行四五七と打つ手順に成つては大體うまい事に成つていました

讀者らん

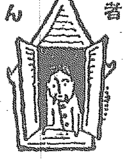

▲十二日の(鑑劍老人)より問合せの秋水山人と號する鑑定家の刀劍譚は小生所有、老人に御見せしますから御住所を(同好老劍生)▲旭町の(あさやま)さん一度御面談をしたうございますから電本二一七二まで御住所を御通知下さい(託兒所)▲四國八十八ケ所を巡禮したいのですが道順と路錢を教へて下さい(辻井ハル)▲開城邦の慈善院に御尋ねしますプールはどうなりましたか(開城生)▲大邱×町×前の樂器店は暴利を貪るかくの如き奸商を徹底的に取締つてほしい(内地遊學生)▲トルストイを知りたいと思ひますがどういふ書物を讀めばよいでせうか、又發賣所を御教示下さい(柳井生)▲JODKから子供の時間に放送して下さいます先生方へ分りよい言葉で私等子供にお話し下さいませ(僕の少年少女)▲十日の(K・S生)へ西曆一八八七年獨人『ヘルツ』氏が電波の存在を實證してラヂオの緒を起しましたが電波による無線電話を實地應用したのはイタリー人『マルコーニ』氏でその成功は一八九五年(明治廿八年)であつてこれが一般にラヂオの起源となつて居る譯です又時事音樂を放送するラヂオいはゆる放送無線電話の起源は一九二〇年で米國『ウエスチングハウス』會社の放送局が元祖です次ぎに無線局の呼びだし符號は總て内地は遞信省で朝鮮は遞信局で定められます(JODK)

演藝案内

大正館　十四日より中元特別興行　ウアイタグラフ映畫　女優と鹽突く山男の大膽悲劇　ホリイウツドに來た山男　七卷　アイリン、リッチ嬢　ハリー・マイヤース主演　松竹キネマ超特作品　京都脚色水島あやめ監督鈴木重吉　曲馬團を中心として二人の孤兒が數奇な運命に弄ばされる涙の名篇　**子を思ふ母**　七卷　小櫻葉子　藤田陽子　八雲惠美子共演　原作修羅八荒　撮影所拔人監督吉野二郎　大沈勇、流血、精悍…風の如く現れ風の如く去る大活躍、雨か嵐か霹靂か木大三浪士　大劍劇　**幕末三浪士**　八卷　藤野秀夫、堀田金星、河村黎吉、東榮子、若美多喜子共演

喜樂館　七月十四日(木曜日)より　お盆特選名畫大興行　日活寫眞　航空ベーデエント　一卷　▲日活現代劇部作品　木藤茂監督　日本喜劇界の王小泉嘉輔主演　佐藤圓治、龍花久子共演　五卷　メトロゴールドウヰン社提供　ラリー・シーモン氏監督主演　▲珍活劇ラリー將軍　**珍戰記**　六卷　歐洲大戰亂を背景としてラリー・シモン獨得の奇妙奇天烈破天荒の大退線活劇

黃金館　十四日より中元納涼大興行　ユニヴァサル社作　大滑稽　コボレ運　長尺　ユニヴァサル社大提供　冒險大活劇　爆音天空に轟く　五卷　名花ミユルハル、ヴオーターズ氏主演　帝キネ芦屋超特作大映畫　現代劇　**幻の森**　全卷　里見明、澤蘭子、泉清子主演　大時代劇　**兄弟**　全卷　松本田三郎、中村小福入主演　[illegible]

中央館　マキノキネマ　十三日より特別大興行　暑氣を拂ふ好評の三大映畫　マキノプロダクション現代劇部特作　世界文藝の大映畫　**椿姬**　全七卷　杉狂兒、澤村國太郎共演　マキノプロダクション超特作　**萬花地獄**　第二篇　[illegible]

京龍館　七月十一日より上映　日活現代劇部特作品　**死線突破**　全七卷　日活時代劇部超特作品　**忠次旅日記**　全卷　大河内傳次郎主演

南京虫退治は　**イマヅ蝿取粉**に限る　專賣特許、入舌意匠

「イマヅ蝿取粉」で南京虫を驅るには、南京虫の居る室の疊の下に新聞紙を敷、本品を疊數に割合にて撒布し(疊を數枚へば便利)なほ疊の合せ目、疊と疊との間、その他南京虫の居る箇所へ本品を充分に撒布し、疊の汚れを揃取るべし。かくすれば少數づゝ、徹底的に南京虫を全滅するよりも、一層の效果を得。小箱一個壹錢、半斤一個二圓で到る處の藥店にて販賣、品切れの時は大阪京町堀通二丁目今津化學研究所(振替大阪六八〇八九番)へ注文申込のばよい。

獨逸製 でんかん モドコ 六〇六號　各號共一本六圓　京城黃金町一丁目　柴崎仁壽堂支店

農林、畜産家園藝家の福音　驚く程果樹、蔬菜、農産物の害虫、外に蝿、南京虫の驅除並に菊害虫其他に能くきく　除虫菊精ウエノトロン殺虫素　京城竹添町一丁目　鶴屋菓子舖

●頭痛は！ノーシン……一服で充分です●

内科小兒科　コムラ病院　醫學士 小村榮三　京城府旭町一丁目三　電本一六一四　血液ワッセルマン反應 其他一般病的檢査　入院隨意　新設

醇良清酒　キクマツ　品質本位　松岡酒造場　京城出張所　電話本局二四五五番

勤勞を了へて寛いでの一杯！
これほど氣分を爽やかにするものはありません　一杯の蜂ブドー酒を嚥下した瞬間五官の疲れがムクムクと蘇つて如何にも健康が充實した！といふ氣がいたします
蜂ブドー酒
『蜂印香竄葡萄酒』といふ名稱を時代の推移に鑑み先般『蜂ブドー酒』と改めました品質は從來のものは其儘としてありますが　諸彦のお賞めにより甘つは時勢の要求に應じて尚一層御愛飲を願ひます
近藤利兵衞商店

消化劑 口中香料 仁丹 ポケット必携　醫學博士 責任調製

金言　常に廻轉する車輪は錆を生せず(西諺)

夏の衞生には懷中藥仁丹を常用遊ばせ
仁丹は藥味の精選を生命とせるが故に藥効的確健胃力殺菌力強く精神を爽快にし惡疫を未然に防止す

適應症　消化不良 食思減退 飲食中毒 胃腸カタル 心悸亢進 憂鬱症 痰セキ 頭痛メマイ 惡醉宿醉 嘔吐惡心 船車ノ醉 虚弱貧血 其他口腔を殺菌し、口臭を除去す

博士の薦める唯一の藥効的齒磨　仁丹のハミガキ　丸罐入は清涼味强き別製優良品

絕對に舶來品を凌ぐ國産優秀品　仁丹型體温計　朝鮮總督府　平型 四號 全五號 全六號 棒狀 一圓 全 七圓

朝鮮定期航路

○仁川出帆(代理店内鮮運送支店)　▲永保丸 七月二十四日安東ヨリ營口行　▲南鮮沿岸航路　西鮮各港經由　七月十九日釜山ヨリ博多迄行　▲浦江丸

東京行 天安丸 七月二十七日／大阪行 天長丸 七月二十二日／長崎三角 浦江丸 七月十六日／鹿兒島行 羅南丸 八月四日／新義州行 天安丸 七月一七日／木浦行 昌慶丸 七月一七日／海州行 豆滿宗信丸 每(西倉)日／鎭南浦行 逸見丸 七月二十一日／大連青島行 事事丸 七月二〇日／釜山上海行 芝罘丸 七月一六日／大連行 羅南丸 七月二八日

○木浦出帆(代理店山野回漕店)　東京行 天安丸 七月二七日／大阪行 浦江丸 七月一八日／濟州島行 興昌丸 七月一六日／多島海行 興昌丸 七月二一日／仁川行 興昌丸 七月一六日／新義州行 慶州丸 七月一九日／釜山上海行 芝罘丸 七月二四日

○釜山(出帆取扱店大池回漕部)　西鮮行東京 京畿丸 七月二九日／北鮮行大阪 釜山丸 七月八日／長崎三角 羅南丸 七月一五日／鹿兒島行 羅南丸 六月一七日／新義州行 慶州丸 七月一七日／北鮮行 築州丸 七月一七日／浦鹽行 釜山丸 七月二一日／上海行 芝罘丸 七月二五日／江原道行 淸津丸 七月一六日／濟州島行 忠城丸 七月一六日

○元山出帆(代理店大國運送支店)　大阪行 淸津丸 七月二四日／大阪行 春川丸 七月二四日／沿岸經由 新義州丸 七月二七日／江原道行 錦江丸 七月一三日／淸津直行 光濟丸 七月一五日／城津直行 平壤丸 七月一一日／雄基行 春川丸 七月二〇日／浦鹽行 釜山丸 七月二五日／釜、宇、大阪 神立丸 七月一七日／淸津直行 立神丸 七月一三日

△金剛山航路　使用船かも丸　ディーゼルエンジン最新型　日發 元山午前八時半 長箭午後五時半

朝鮮汽船　○釜山出帆(扱店釜山回漕店)　○麗水行急行船 每日前十時　○統營行 每日午後一時　○木浦行 每日午後十一時 [illegible]　○九龍浦行 每日午後十時　釜山行 每日後十時 [illegible]

朝鮮郵船株式會社　本社 南大門通五丁目　電話本局四一九八、四一九九、四一九六番　釜山支店 電長一六四、八八番　元山支店 電長三五一番　仁川出張所 電長三三一番　京城代理店 電本一七九、三一〇番

朝鮮鐵道局トノ連絡切符取扱店

國大阪商船株式會社

●門司神戸大阪行(群山木浦經由)　山東丸 七月十五日　平安丸 七月十九日　銀山丸 七月二十日　大信丸 七月廿四日

●東京行　南丸 七月十六日　京城丸 七月八日

▲大連行　大智丸 七月十八日前八時　群山、木浦、釜山、長崎、鹿兒島、三角、若松行 七月廿四日正午時

●元山出帆　淸津、雄基行

●濟州、遼陽　照國丸 七月十五日　釜山、門司、宇品、神戸、大阪行 七月十四日後二時　臺南丸

濟州行連絡御便利　京城驛午前御乗車、元山御乗船ニ テ運絡切符發賣　朝鮮內主要驛ニテ連絡切符發賣ス

內地各港出帆主要航路

●歐洲行每月一回●南米行每月一回●濠洲行每月一回●北米行每月二回●孟買行每月二回●南洋行每月一回●東岸航路每月一回

京城代理店國際運送株式會社　電話二〇、二〇一番　仁川代理店　大阪商船株式會社仁川支店　事務所　仁川本町一丁目　電話四一二番　京城代理店　仁川港町六 [illegible]　電話七二 [illegible] 四三番

京城日報　夕刊
發行所　京城日報社

慶南統營　夏季特別珠算講習會　期間　自八月一日至八月二十五日　朝鮮珠算普及會會長　服部源次郎

延期中の本會議 十四日開會に決定
日本は卅三萬屯か

【ジュネーヴ十三日發聯合】十三日の全權會議で十四日午後本會議開催に決したなほ日本の割當ては三十三萬屯になるらしい

決裂か否かは 本會議に關係ない

【ジュネーヴ十三日發聯合】十四日の總會議のプログラムはまだ決定してゐないが多分日、英、米三國が新たに立場を說明し、なるべく依然に[illegible]研究を續けることになるであらう、十四日總會議が開かれるといふことは會議の運命が盡きたことを示すものでなく又總會議の運命をきめるものでもない、會議の運命は本會議に關係なく決定するものである

米國は要求を引下げ 日本案に接近か？
◇……會期は二週間延期されん

【ジュネーヴ十三日發聯合】十三日に開會せられた全權間の會合において討議されてゐる大型巡洋艦問題が如何なる結果に終つたかといふことは未だ[illegible]筋より何等傳はつてはゐないがアメリカが自國の要求を或程度まで引下げたと信ずべき充分な理由がある、然しながら日本を滿足させるがためならば更にこれを引下げる必要ありと見られてゐる、更に會議の形勢は非常に緩和されてきた、米國政府がステートメントを發して『會議は二週間延期されるだらう』と發表したとの報道があるが當地では右に關しては何事も知られてゐない、會議當局者の方では會議を失敗と見るは悲觀的見方であつて會議が滿足な結果を得られるのは一に各全權間の好意熱情によるものであると吹聽してゐる

英國我を折つて 漸く妥協點へ進む
◇……巡洋艦問題漸次歩み寄る

【ジュネーヴ十三日發】三國海軍軍縮會議では日本佐分利、英國キャンベル、アメリカ[illegible]ダルス氏の間に非公式會合を行ひ巡洋艦問題につき政治的解決をしやうと試みた結果補助艦問題では日米委員は英米四十萬屯案の數字を引下げやうと努力し英國も漸次之れに考慮しやうとする風を示して來た これは本國政府の訓令に基づいて居るものと解せられて居るなほこの會議で英國は一萬屯級巡洋艦英米十二隻日本八隻案を出したが アメリカは總數の增加に努力する處があつた」

一萬噸級 巡洋艦妥協成立
英米十二隻日八隻

【ロンドン十三日至急報】イギリス通信社ジュネーヴ支局の通信によればイギリスアメリカの兩國に一萬トン級巡洋艦十二隻 日本に八隻とする英吉利の提案に日本は承諾せん

米國は不承認か
日本が認めたのは事實

【ジュネーヴ十三日發】三國海軍軍縮會議における日本側委員は

日本は英吉利側の提議に係る英國と米國に對し一萬屯級の巡洋艦十二隻を保有することを許し日本には八隻を許すと云ふ英吉利通信社の報導は事實である併し之に當面して最大の困難は亞米利加が之を承認しそうにないことである

といつた

山本氏 就任謝絶
滿鐵社長を

【東京電報】滿鐵社長として田中[illegible]首相から強て交渉を受けてゐた山本條太郎氏は對支問題に相當の抱負を有し一時これを內諾したもの、如くであつたが最近黨內における反對論に鑑み、かつ又政府與黨の唯一の經驗者として黨務に去るを許さぬ事情あり熟考の結果これを辭退するに決し今朝首相に辭退の旨を通じた山本氏辭退後の社長候補者としては勝田主計氏最も有力にて副社長は松岡氏の動かぬ所と見らる

樂浪の跡を探ね給ふ史の宮（古墳より出らるゝ殿下）

日本案は 伸縮出來る
三全權秘密會議後 齋藤全權は語る

【ジュネーヴ十三日發】三國全權は十三日午前十一時より國際聯盟事務局事務次長ダトラー氏の宅で正午まで會見した、右會議より歸れる齋藤全權を訪へば何らにか纏まるだらうと陰鬱な顏で答へた 日本案は少しも動かさぬかとの質問に對し『幾らか伸縮出來るだらう』と答へたのみ他は絶對に語らず石井全權は『會議の空氣がよくなつた』と答へたのみ佐藤公使は『三十三萬屯に落つくかも知れぬ』と語つた更に英國全權ブリツヂマン氏をとらへ質問せるに知らないよ俺れには何も言へないよと答へたのみであつた

如何なる場合も 五、五、三の比率は拒絶
世界平和の爲幾分の讓歩は可
帝國政府の大方針

【東京電報】軍縮會議の最大の暗礁と目され遂に同會議を停頓せしめた巡洋艦問題は英米妥協により會議の空氣を全體緩和せしめたが要は日本が最初の主張たる補助艦（巡洋艦、驅逐艦）の四十五萬トンを固守するや否やが注目の焦點となつてゐる、これについて本日の總會において我全權の主張すべき帝國政府の大方針は左の如しと確聞する即ち

一、帝國は英米案が却つて軍備擴張とならんとするに鑑み極力反省を求め以て英米の保有すべき水上補助艦の總トン數を日本案の四十五萬トンまで引下げるやう努力すること

二、帝國は叙上の大方針の下に擴張するもイギリスの主張に對しても我讓歩し得る限度においては世界平和のため幾分の讓歩を辭せざること

三、右の方針に基き多少の讓歩をなす場合には例へば每年度の造艦費を增加することとなくこれを擴張するも艦齡を延長するが如き方法に依りて軍備擴張に陷らざるやう努めること

四、但し帝國は如何なる場合と如何なる補助艦を問はず五、五、三の比率は絶對に之を拒絶し英米に對し適當の比率を求むること

五、帝國政府は英米の保有すべき一萬トン級巡洋艦各十二隻に對し日本八隻を保有するも差支へなきこと

觀光團第一班は 十五日京城出發
―午前九時半京城驛集合の事―

本社內地大觀光團第一班はいよ／＼十五日午前十時京城を出發します。參加者は必ず午前九時半までに遲刻なく參集を願ひます。なほ當日になつてこれに參加希望の方は同期同課において旅費を拂込の方に限り參加を許します。

稅關檢査事務打合會

稅關檢査事務打合會第五日（十四日）は午前九時開會前日日程に依り正午一旦休憩午後再開前日に引續き打合せ事項につき協議を重ね同四時終了

社會事業打合會

社會事業打合會最終日（十四日）は午前九時開會前日日程によつて打合せをなし正午一旦休憩午後再開同四時生田內務局長の挨拶の辭を以つて散會のはずである

ボイコット 益々深刻

【上海十三日發】對日ボイコットはいよ／＼深刻となり上海の各界の大同盟は團委員は諸商に[illegible]各商店に見張りをはじめたので從來の各地の取引も停止するに至り日支兩國民は双方の商店に出入さへ控へることとなつた

食糧品 積出禁止

【上海十三日發電】南京政府は十三日各方面に向つて食糧品一切の積出しを禁止し即日實施したので十三日正午から稅關はこれ等の輸出を拒絶した

積極政策 早くも祟るか？
來年度豫算の編成と 政府の財源難

【東京電報】來年度豫算編成の際に新規要求の財源は頗る悲觀の狀態にあるが政友會は面目上積極的政策をあらかじめ閣議にて決定し優先的に實現をはかることとなつてゐるから新規事業は相當巨額に上るべく財源の捻出につき大藏當局および閣僚は頭を惱まし考究中であるがやむを得なければ國庫剩餘金四分の一國債償還基金繰入れを中止することとなるかも知れないといはれてゐるが若之に定まれば相當餘裕を醸すものと見られてゐる

三土藏相の 歲入說明

【東京電報】各省の豫算概算要求は來る十六日までに大藏省主計局に提出することになつてゐるたが歲入見積りおよび新規要求の財源を十五日の閣議で三土藏相から數字を擧げて說明することゝなり各省はこれを基礎として具體的考究をなすはずである

伊澤氏一行 總監訪問

滿洲旅行よりの途次入城せる上院議員伊澤多喜男、[illegible]、[illegible]の三氏は十四日午前十一時本府に湯淺政務總監を訪ひ正午本府第一食堂にて晝食を攝り午後一時より岩井建築課長の案內にて本府廳舍を觀覽[illegible]氏の案內にて博物館を觀覽したが午後六時半より總監官邸にて湯淺政務總監招待の晩餐會に臨むはずである

フランス 國祭日

十四日はフランス共和國國祭日に相當するので駐京城佛國領事館では在城一般官民の祝賀を受けたが本府よりは中村文書課長[illegible]課長官代表者として出席祝意を表した。

全國學務部長會議

【東京電報】十四日午前の全國學務部長會議にて
一、敎育勅語の普及に關する件
一、神社昇格に關する件
につき協議した

日本人無政府主義者捕はる

【上海十三日發】在支各地の日本領事館を破壞し日支國交を脅かしその虛に乘じて策動せんとする日本人無政府主義者加藤某以下二名が十三日當地で逮捕された

濟州郵便局新築

全南濟州郵便局は廳舍が朝鮮建の古い建物を使用してゐるので遞信局では木造洋式百十坪の廳舍を新築することとなり來る二十五日遞信局內で競爭入札に附する

辭令

公立實業學校敎諭　野村勝
任朝鮮公立實業學校長兼朝鮮公立實業學校敎諭（七等）
公立實業學校敎諭兼公立師範學校敎諭　松浦益雄
任朝鮮公立實業學校敎諭（六等）
總督府郡守　本田與四太郎
全羅南道務安郡在勤を命す　加藤英吉
同　咸興郡在勤を命す
公立實業學校長　野村勝
補統營水產學校長
同　敎諭　松浦益雄
補大邱公立商業學校敎諭
公立中學校敎諭　高橋務
補光州公立中學校敎諭（七等）　富崎厚
補群山公立中學校敎諭（七等）
同　西岡[illegible]
補京城中學校敎諭（七等）
補釜山公立中學校敎諭（七等）　藤田秀松
同（以上各通十三日付）
朝鮮總督府事務官　神尾式春
濟生院庶務課長事務を囑託す
濟生院庶務課長事務囑託を解く　矢島杉造
（以上各通十四日付）

暴風警報

【十四日午前九時仁川觀測所發】風雨強かるべし黃海京畿忠南各道沿岸を警戒す低氣壓の中心は黃海北部にありて七五一ミリを示し殆んど滯留す

團體一束

◇神宮皇學館鮮滿見學團　一行二十四名七月二十一日入城三十日北行
◇明治專門鮮滿見學團　一行二十六名十九日入城
◇眞言宗京都大學鮮滿見學團　一行十五名十七日午後入城御成旅館
◇京都一商鮮滿見學團　一行三十名二十二日入城二十三日北行
◇京都二商鮮滿見學團　一行三十五名二十七日入城二十八日北行
◇住吉中學鮮滿見學團　一行三十五名二十七日入城二十八日北行
◇[illegible]大學鮮滿見學團　一行八名二十日入城二十一日發北行
◇東京拓殖大學職員生徒　一行三十一名十三日午後十時三十分入城御成旅館

……人……

◇淺利警務局長　十四日朝歸任
◇松岡本社副社長　朝鮮博のため東上中の處十四日朝歸城。
◇平尾壬午郎氏（遞信局監理課長）東上中のところ十五日午後七時着列車にて歸任
◇渡邊商議會頭　十四日朝遞信局に大村鐵道局長訪ひ新延江鐵橋架設及京春間道路改修の件に關し陳情
◇村山道雄氏（朝鮮總督府事務官）
◇中野勝次氏（江原道警務課長）
◇伊藤泰吉氏（忠北學務課長）十四日朝新任挨拶のため本社來訪

對山錄

◇「一縷の望みが絶えたり、」一道の光明が消えたり、軍縮會議も悲觀されてばかりゐるのがかへつて見込があるといふ皮肉な見方もある。

◇英國の輿論が政府の六十萬屯要求に反對してゐる。日本の輿論は齋藤全權の要求と一致して支持してゐる。現有勢力主義で押通す日本の立場に、民衆の理解をうるのは當然だが、それも前內閣で補助艦補充計畫をたてゝあつたからだらう。」

◇東方會議に蟄居してゐた[illegible]局長も還つて來た。[illegible]の解決が急務だなどゝ別段珍しいお土產話でもないが、珍しくないところにかへつて味がありさうに思ふ。

◇湯淺總監は頻に鳥居素川君の支那論に感心して、何しろ學問も見識もある人の見方は違ふといつてゐる。

◇「危險思想」を鼓吹したといふので寺內內閣に睨まれた素川君の支那觀を味はつて見るがよい。どこに非國家的思想のけ子粒でもあるか。畢竟寺內內閣に「危險」だつただけだらう。

◇これは素川君の變節議論でも何でもない、當時の大朝の議論は單に超然內閣を否認しただけで、その支那論も西原借款や北方援助に反對したに止まつてゐる。素川君が幣原外交の南方贔屓方針に反對し、また現內閣の「豚外交」を罵倒するのも、一貫してゐる支那觀に外ならない。

◇マルキシズムもロクに知らずに新らしがつて南方派のいふことに共鳴したり又は無暗に恐ろしがつたりする手合とは違ふ。

劍の市
幕末巷談　中村兵衛

…（九十六）…

慶應二年の六月、牧野權六郎が勤王方に與する謀叛した事が、岡山への急飛脚によつて、他領の美

作や備中へも知れ渡りました。備中岡田領と、板倉領は大恐慌を來たして。

『コリヤ德川つきはあぶないぞ。大藩の池田家が勤王ときまつては今まで取つたわれ／＼の手段は、全然裏ぎられてしまふ事になる』

『勤王の志士と名だけ聞いても勤皇將軍に對する謀叛人として、或は縛して牢に投じ、或は切つて首をさらす。コリヤ今後はわれ／＼の命があぶない』

陣屋役人もふるえあがつた。それのみか岡田の陣代、衣笠[illegible]の擬死や、目明し伊之吉の飛掛にまで、少からず頭を惱まし始めました。」

『脫獄だといつて牢屋へブチ込んだ五人の者も、知らぬ間に何者にか救ひ出された。その[illegible]の盜人松の不始末、これがきつと竹篦返しが來るぞ』

『命あつての物種だ、今の中において役御免を願つてしまはうか』

斯ういつて役人といふ役人は、悉く辭職してしまつた。」

備中の諸北方から、南方備に至るまでの隠てが、佐幕派は恐怖の念に驅られ、その職にをる心地がしなかつた。

殊に總社藩は以前からの勤王、それ見た事かと附近の地を保護する。ゐても立つてもをれぬは、新本村から岡田、高松から宮內に住む役人でした。」

それと同時に宮內の俠客岡田屋熊次郎と、總社の顏役岩藏とは、井出甚三郎に說き伏せられて、大の勤王黨となつてゐた際。

『役人達がゐねへのなら、各町々や村々は、乃公達が護つて、惡いものは出入りさせねへ』

いひ合せたやうに二俠客が、各自の繩張りを警戒して、無警察の狀態であるこの地方の自警團となりました。

そして宮內の廓內では、忍術使つた井出甚三郎に敬意を表して、

『大したお人だ。無實の罪で入牢した長藏といふ刀鍛冶や、海賊の名を被せられた五人の衆を救ひ出したあの若いお武家樣。今どこにゐなさるか、アゝいふお人がもう一度來て下されば いゝ』

『イヤ／＼神のやうな、天狗のやうな人。世を救ふ爲に諸國を巡つてゐなさるのだ。再々さう手輕にはお越しはあるまい』

からいふ噂を聞いて、大內屋の彥五郎は嬉々として內心。

『宮內でも高松でも、ほんに井出甚三郎樣は救ひ主だ。以前俺がお世話した服部周藏といふ先生も、あの井出樣とは同志のお方。今にみんな立派な御身分になんなさらうテ』

興せるかな彥五郎の言の如く、服部周藏は本名井上聞多。後年侯爵井上馨となつた人です。

一方井出甚三郎の一行は、船にのつて何れへ走りましたらうか。

あすの天氣【15】

高氣壓の先端は本邦方面から半島の中部に突出し鬱陵島附近には低氣壓があつて進み方が遲い南鮮は曇りその他は雨で沿岸は南の風が稍々強い明日は雨もやむがよい天氣にはならない

豫報	雨後曇
溫度	十五日正午　二四・八（攝）　七六・六（華）
	十四日最高　[illegible]

切つても再發し易く 內服藥では治らない 鼻病中の難症 慢性蓄膿症と 肥厚性鼻炎を 切らずに治す藥療法

株式名義書換停止公告
來ル七月十九日ヨリ第十八回通常株主總會終了ノ日迄株式名義書換ヲ停止仕候
昭和二年七月十三日
株式會社朝鮮殖產銀行

開城有權者各位
拜啓今回小生等學校組合會議員選擧に當り幸に當選の榮を得候事は一に各位御援助の賜こと深く感謝仕候右不取敢以紙上御禮申上度如斯に御座候
昭和二年七月
石原　山階　水野　吉永　古賀　三木　八木　小田
博　賢　定之　右　正
太一　隆　憲　猛　助　一　藏

芳醇無比　カネタマル燒酎　發賣元　山邑酒造株式會社

五千圓のひろい物
日本債券月報社

數學　最大速成　講義　數理專修學院

文部省認可　帝國自動車學校

懷中要藥　セイシンタン　清心丹
主成分　殺菌劑　健胃劑　固腸劑　興奮劑　淸凉劑
効能本位
本舖　高木與兵衛

猛雨を冒して防水工事

龍山漢江堤防に一大防水施設をすることゝなり猛雨をおかして工事を進めてゐる

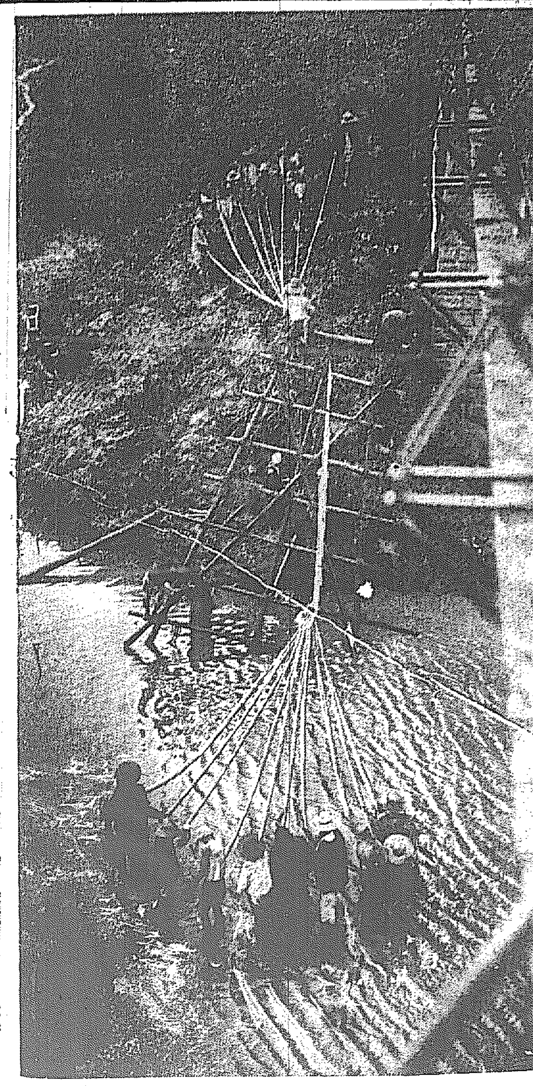

昨今着々工事を進めてゐる漢江人道橋ではまだ地盤がかたまつてゐないところにこの連日の豪雨に見舞はれ上流から流出する水は刻々に彩加して來るので一大脅威を感じ橋のたもと堅固に

降りしきる豪雨で 漢江刻々に増水

豫て準備を整へた防水計畫で 一糸亂れず大警戒

連日の豪雨で京城府民は今や洪水の脅威に戰きつゝけてゐるが、雨は十四日に至るもやまず、まる四日間は刻々とした雨空に、府民の胸を暗くしてゐる、漢江はこれがために刻々増水し、十四日午前十時には旭川排水標は五米の増水を示したので、京城府は正午より土木課員の總出動をはじめ各課員も總一の態勢をなしてをり、水位監視を刻々に行つてゐるが午前十一時までの漢江上流地方の水は加平が午前三時に四米三六、同六時に四米七〇、同九時に五米四〇であり、春川は午前六時五米八〇の大増水を示して居る、加平の水が京城へ達するまでには十二時間かゝるので、十四日午前九時には漢江人道橋下は七米五〇の増水となり、この上雨がふれば洪水は免れぬものと觀測され、京城府は過日各課部落と協議せる水防計畫に基づき、いよく漢江沿岸の水防につとめると同時に浸水しやすき地所に對しては注意を與へて居る

府内でも 被害續出

光熙町三丁目三〇一番地京城府道路のオンドルに花崗岩崩壞して壁を破つて石および土砂突入し全壞した東四軒町昭和町住宅(土地經營所有)の前地に崩壞せる處にて五間位崩壞原因は埋立不適からであるとな附近十數戸は不安にかられて徹夜警戒をなしてゐる

龍山署が 大活動 義勇消防と共に警戒中

連日の降雨で漢江は昨十三日來より刻々に増水し十四日午前十一時には龍山元町四丁目の水位標は四米四を示しなほ上流なる加平は五米を越へること三十、を算し刻々増水の見込である龍山警察署では漢江が六米を突破すれば署員の非常召集を行ひ豫て協議をとげてゐた水防會議の計畫に基づきそれぐ警戒する準備なり田中署長以下各署員は非常に緊張してゐる又龍山義勇消防でも秋山組頭以下出動し萬一に備へつゝあり

南鮮は曇り

測候所の調べによると滿洲、元山、新義州、平壤等西、北鮮地方は雨、木浦、釜山等南鮮南方面は曇り、奉天大連間朝鮮內地の下關、大阪、東京各地は晴天である

市內電信電話線に故障件四件であるが市外電信電話線には何等の被害がない

鷺梁津からの 送水管が危險

まさかの時は給水制限 府から節約宣傳

洪水の脅威にかてて加へて最も恐るべきは水道で、府民の日常生活の上に缺く事の出來ぬ水も絶えぬかと憂慮されてゐるが午後九時に漢江増水が八米以上となるので、京城水道が鷺梁津から漢江を横斷して京城に送水されて居る十六インチ鐵管は流出のおそれがあり京城府水道課は總督府土木出張所と共に全力をあげてこの防禦につとめてゐる鷺梁津よりの送水は四十五萬立方呎であり、鐵管が流出すれば、これだけ不足を來すので、府では節約給水をするはずで、十五日は水を節約すべき宣傳ビラを同課で作成し府民の注意を喚起すると

京畿道內の 各河川増水

十四日午前十時までに道保安課に達したる各地の出水狀況は左の如し

抱川警察管內諸川は約三米突の増水を示したるも浸水家屋及田畑の被害なし京元線一等道路中松隅里附近一個所一間位缺潰し爲めに自動車の交通一時杜絶したり永平量水標は三米突に達したるも危險水位迄には尚一米突の餘裕あり

楊州警察管內十三日午後十時の調査に依れば臨津江は麻田駐在所管內にて十六尺増水を示し尚増水の模樣あり漢灘江は四尺増水し車踰江は約五尺五寸増水したるも減水模樣あり

金浦警察管內十四日午前八時水位四米突八を示し尚増水の模樣金浦、永登浦間三等道路中楊川里の橋梁約一米突浸水し自動車の交通杜絶した

西大門署管內は楊州街道碧蹄館弘濟院間氾濫し自動車不通大慈里橋流失し交通杜絶し高陽里入口の石橋は半壞した

電信電話被害

連日の豪雨で京城市內電話線に故障を生じたるものは本局十八件、光化門分局十二件、龍山分局四件計

西北鮮各地 水害に見舞はる

尚ほ刻々に降り募る

數日來の豪雨のため各地河川も相當増水しボツく被害もあるが十四日警務局に達した情報左の如し

貯水池氾濫

黃海道信川郡草里面面事務所は十三日午後一時流出したがその他被害ある見込み又同仁水利貯水池は十一日以來降り續いてゐたが十三日午前一時に至り猛烈なる豪雨と化し貯水は堤防を氾濫して同水路および排水路幹線に土砂流失し被害五六千圓

大同江増水甚し

平南大同江工事事務倉庫に浸水稍增水の見込。その他管內各河川増水いちじるしく十三日午後十一時大同江の水位は四メートル五十ミリにおよび平壤より順川德川孟山に至る定期自動車および价川より北鎭川江界平南德川行定期自動車は交通杜絶した。

鎭南浦家屋浸水

鎭南浦府內は浸水家屋四百戸におよんだが內二百戸は床上浸水し同地警察消防組は協力して防水擁護民の救濟に努力してゐるが目下の處人畜には被害少なき見込であると

咸鏡線列車不通

豪雨のため咸鏡南部線永興馬場間の線路約八チェーン流出し十四日午前六時以降列車不通となつた

激流中に 死體發見

黃海道金川郡多火面鮫灘川を死體二個が激流に押流されてゐるを通行人が發見したが四、五日よりの豪雨に水流強く辛うじて一個のみ引揚げた原因は増水に通行を誤り墜落したらしい(南川)

雨が降る

よく降る。十三日からは、殆ど息もつかず降り續けて居る。この機會では、又そろく漢江水害の古傷が痛み出しさうだ。さて。この雨をプリズムにかけて、市內の景氣をスケッチして見よう。

鉛色の空を眺め 思はず洩す歎息

鬱陶しい今日此の頃 府內は大閑散

勞働宿泊所

鐵路面の和光教團の勞働宿泊所には現在百人以上の勞働者が泊つてゐる。飯等は大鍋分御飯大丈夫が鐵事である、雨つゞきで仕事はさつぱりない。賃金もなくなれば一日の御代で雜さへ仕拂ふ事が出來ない、暗い部屋をして天を仰いで溜息してゐる姿を見ると同情に堪へないものがある。

美粧倶樂部

耳隱しに七三にオールバツクに、白粉に、頬紅に、等々、の飾めかした顔り方もよく目立つ。しいにほひが平常に漂つてゐる美粧倶樂部では、御盆のせいか客はそう目立つて、減らずたゞ無茶苦茶に降り出すといくらなんでも客は來ないとの事。

寂しい遊び場

芝居、活動、カフエーはまるきり駄目。平常にぎやかなだけ一寸寂しい。

お盆と商店 電話の注文が殖えた

一流商店の模樣はさすがに客足が平常より三四割へつたがしかし電話注文が殺到してゐるとやはりお盆の故

慘めな氷屋

惡いゆゑに飲まれる氷。小賣店は悲慘なもの、とけ行く氷を眺めつゝ泣くになかれないといふ。しかし卸し屋は大した影響はないらしい。

神宮參拜減る

朝鮮神宮參拜者は毎日三百人とは下らないが十三日は八十六人しかないと

圖書館も寂し

各學校の試驗もすんでぐつと少くなつたであらうと想はれる京城府立圖書館も常なら百五六十人の閲覽者はあるが昨日(十三日)は百人位なものだそうである

前後九年に亘つて 係爭中の海難事件

救助か?石炭供給契約か? 一審二審では原告側の勝訴

高等法院で審理さる

航行中石炭缺乏のため航行不能に陷つた汽船に石炭を供給したことが海難救助であるか否かの問題を中心に救助料請求訴訟を前後九年にわたつて係爭した珍しい事件が今度一審二審を經て京城高等法院において審理されることとなつた事件の內容は去る大正七年二月本合名會社所有汽船福島山丸(一四五七噸)が布哇から橫濱に向け出帆し太平洋の孤島シッドウエイ島(布哇を距る一千浬)を距る二千二百浬の地點に陷つたので同島の米國海底電信中繼所より布哇帝國領事宛救助依頼の電報を發したが偶々橫濱より布哇に向け航行中の東洋汽船日本丸(九九一九噸)が來航するに會したので救助方を依頼し同地で石炭三十噸の給與を受け福島山丸は無事橫濱に歸航することが出來たその後橋本側は石炭供給契約により賠償金を支拂はんとしたが東洋汽船はこれを肯せず嵩浦一郎弁護士を訴訟代理人として釜山地方法院に二十四萬圓の海難救助料請求を提起した橋本合名會社はこれに對し今井嘉幸博士を代理人として同事件は海難救助に非ずして石炭供給の契約に依るものであると主張し大辯論が行はれたが結局釜山では原告勝訴となり九萬圓支拂の判決が下された橋本側では更にこれを大邱覆審法院に控訴したが再び控訴人側(被告)が敗訴に歸し今度は十二萬圓の救助料請求を認められたかくて橋本側は事件を京城、高等法院に上告したもの

勇敢な 十二の少年

賊の背後から 出刃を揮つて斬付く

【釜山特電】十三日午前九時頃釜山府寶水町一ノ四六稻富興三松方の留守に忍びこんだ二名の曲者あり折柄遊びに行つてゐた與三松の長男孝(一二)が何氣なく歸宅してみると二名の大男が簞笥をあけてゐるのに驚くかと思ひの外、勝手もとに廻つて出刃庖丁を拔き金探しに夢中になつてゐる曲者の後方よりいきなり切りつけたこれを見るより曲者はこの少年の勇敢さに恐れて帽子、履物を遺したまゝ一物をもとり得ず逃走した目下行方搜査中である

碧蹄館御成は 出水で御中止か

御探究に御隙なき 史の宮樣の御動靜

山階宮藤麿王殿下には既報通り十五日朝八時五分京城御發にて開城に向はれ同日午後三時半金村に御成あげられ、それより碧蹄館に御成りの御豫定であつたが、西大門警察署では出水を氣遣ひ管內沿道の出水狀況を調査した處十四日午前十時半までの情報によれば碧蹄館駐在所管內弘濟外里禿川は増水二尺五寸に達しなほ刻々増水しつゝあり自動車不通、內大慈里橋流失高陽里入口石橋半壞、その他義州通街道五ケ所道路不通箇所が出來たので殿下の碧蹄館御成りは御變更されるものと拜される

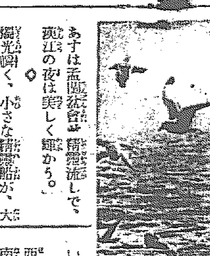

あすは孟蘭盆會で精靈流しで、漢江の夜は美しく輝かう。

◇

燭光瞬く、小さな精靈船が、大河の面を埋めて流れ行く。恰もまぼろしの國の港のやうに。

◇

それにしても、この雨が一應つゞいてくればいゝ、せめて精靈船にだけは灯をともしてやりたいものだ。

◇

西北鮮地方からは水禍の報頻々南鮮はくもり、內地は晴天。

◇

龍山の大水害あつて三年目來る十八日はその記念日。

◇

この雨で洗ひ流したいものがある。忌はしい警校騷動がその一つ。

◇

けふ十一時、漢江の水位は四メートル四〇、なほ増水の見込。

◇

豆腐が高い。大豆が高いせいだらうと警察からの注進。

◇

舞踊の石井漠君、七月から「漠舞踊のパンフレット」第一號を出した。弟子の崔承子はこの頃立派な舞踊の花形となつた。とのたより。

◇

母親が雇はれてゐるのを奇化として殺人の警鐘から數十點二萬圓の財寶を盗み出した不埒者、出獄者は係官の取調べに對して悪びれもせず平氣の平座

◇

被害者の根津嘉子爵は故寺內時代の總理大臣秋田清氏の息、京中出身の新人で今更の如くこの忘恩者の行爲に驚いてゐる、盗品はことぐく返つて來た

◇

被害品中には故李王殿下御親筆の『罪花』正幅と記したものや宣統帝の親父醇親王、袁世凱、張之洞など有名な人の書があり、故殿下の御書はタッタ二百圓で賣却してゐた

◇

公設市場小賣値段

▲特等白米一キログラム約七合二九〇 ▲一等白米(同)二八〇 ▲食鹽輸入大一本三五〇 ▲同(中)(同)一七〇 ▲同(小)(同)一〇〇 ▲食卓鹽特大(同)六〇〇 ▲同(大)(同)四〇〇 ▲同(中)(同)二二〇 ▲同(小)(同)一二〇 ▲同振出し(同)一五〇 ▲味の素小かん一ケ七〇〇 ▲同中びん一本七〇〇 ▲同小びん(同)三五〇

槿友會の活躍

槿友會は十五日會の宣傳日ときめて當日午前八時から十時まで、午後七時半から十時まで二回安國洞光化門、鍾路一十字路、鍾路四十字路、黃金町一十字路銀前京城驛前、西大門郵便局前の八ケ所で網頭を連ねた宣傳文と朝鮮着物のヒモを賣り賣上金は會の基金とする事になつた

赤行囊破り 釜山で捕へらる

犯人は新義州丸船員 元山に直ちに押送

【釜山特電】六月五日頃朝鮮郵船新義州丸に託送せる咸鏡道三郵便所より元山局にあてた赤行囊を途中に破壞し現金二千圓を窃取逃走した犯人は全鮮にわたつて搜査中の處十三日午後十一時釜山に入港の新義州丸海員久邇仁太郎(三〇)と判明し犯行後直ちに釜山にのがれ、同夜府內草場町の風呂屋に入浴中を釜山署刑事部長、龍原、松本兩刑事が探知し風呂屋の出口において大格鬪の上逮捕した右事實主任の嚴重なる取調べに包みきれず、十四日午前一時右の犯行を自白したので元山署に打電すると共に、引續き一名の共犯者を搜査中である、なほ龍井部長は格鬪の際負傷した

全協の葬儀

假出獄後間もなく病沒した大同團員全協の遺骸は雨にこもる十四日午前十一時昌成洞の自宅出棺三四の親族にまもられて梨泰院共同墓地に至りさゝやかな式の後寂しく埋葬された

タクシーを呼ぶなら 京城自動車のメーター 附に限る料金が正確で車體が奇麗 ハイヤー用高級車も完備す 電話本局一四四〇・二四四〇

手傳中に頓死

府內貞洞三四米人宣教師ノーブル博士は近日休暇歸國すべく十四日朝來多數人夫を雇ひ荷造手傳ひ中だつた一鮮人人夫が九時四十分頃同博士邸內において急に卒倒し遂に死亡したので西大門署では檢死の結果腦溢血と判明したが住所氏名は不明である

淑明盟休問題 解決の曙光

紛糾を續けた淑明女學校の善後策について父兄委員會は專ら同校々友會淑女會に一任することゝなり淑女會員らは數日來府內在住の在校生の戶別訪問を行ひ生徒らを慰撫しつゝしきりに登校をすゝめてゐたが、いよく解決の曙光が見え初め學生委員ら十余名は十三日夜府內平洞十三番地李容稙氏方に集合し協議した結果無條件登校を斷行することに決定した、學生會ではこの旨を淑女會に通知すると共に一方印刷物を作成し地方在住生徒三百名に配布しそれぐ登校を促すはずである。

午前中に 開通の見込

鐵道局發表

十三日夜成鏡線永興馬場間元山起點三十四マイル六鎖より十鎖間龍興江増水氾濫し十四日午前三時五十分より軌上面二寸余となり流勢はげしく道床を洗はれなほ降雨中なる爲復舊に困難をなしたが極力修理に努力し午前九時四十分第三列車遲れにて開通の見込なり

訂正

貴社七月十三日附(十二日夕刊)二面欄に「外交員の惡事顯金を誤魔化す」の題下に千代田生命保險會社々員、常富衍彥云々の記事あるも常富衍彥は先月を以て解職せしものにて本社とは何等關係無之者に付御取消相成度此段申込候也 昭和二年七月十四日千代田生命保險相互會社京城出張所 京城日報社御中

新郎新婦

龍山工作社長田川常次郎氏令弟小次郎氏(二八)は今回京畿三浦氏の媒介にて鍾城警察署長高松榮治氏長女靜乃(二〇)と婚約なり本月二十日朝鮮神宮にて結婚式を行ふ由。因に新郎は藏前高工出身にて同社永登浦分工場主任新婦は平壤高女出身の才媛である

普成高普 盟休事件

漸く落着した

普成高普校職員會は十二、十三の兩日職員會を開催したが、十三日の會合において二、三年生第二次退學處分者百十九名中七名の主謀者を除き百十二名に對し、在學を許すことに決し、同日父兄にあてそれぞれ生徒同伴登校方通告を發した、これによつてさしも紛擾を重ねた同校の盟休事件も、二十名の犠牲者を出して一先づ一段落を見ることゝなつた

法專學生 當局に陳情

諒解を得て引揚ぐ

法學專門學校校舍新築並に行政經濟科新設問題に關し委員三名は十二日午後二時總督府に平井學務課長を訪問陳情した、平井學務課長は校舍新築教授增員は總督の許す限り努力し、行政經濟科新設は財務局および學校當局と同意見で本年は豫算の關係上實現せなかつたが、來年度は新設するやう盡力すると言明したので、委員は學務課長の厚意を感謝して退出した、なほ學科中選擇制度を除き法理學

銘酒 澤之鶴 石崎株式會社

大每野球入場券發賣

大阪每日新聞主催の野球大會京城における試合は來る十九日(火曜日)午後五時から京城運動場において開始しますが御觀覽の混雜をさくるため左記各大商店に入場券の委託發賣を開始しました

本町二丁目 シノサキ商店
同 大和屋
同 大阪屋號書店
同 廣文堂新聞店
本町五丁目 川浪商店
南大門通二 京城運動具商會
同 ミカド運動具店
明治町二丁目 今村運動具店
龍山漢江通り 磁文堂新聞店
同 三好商店
同 町田新聞店
長谷川町 磁文堂新聞店
同 金川商店

スポーツ

拓殖軍慘敗す

(大田電報)鮮滿旅行中の拓殖と大田鐵道俱樂部大田軍との庭球試合は十三日午後三時庭球協會コートに於て開始入江氏大田軍は優勝三組不戰二組を殘して快捷

拓殖軍		大田軍
石原、蜂屋	〇—四	辰巳、張
安子、河東田	二—四	辰巳、張
串岡、笹谷	三—四	佐藤、金森
岡野、坂梨	一—四	佐藤、金森
松井、小川	一—四	藤井、津村

大田軍不戰馬場、淸水組井、案西組

せきずい

兩肉にて手足引ツリ腰足不隨肩脊筋痛みシビレ等に効能正しき良藥あり二錢切手封入申込次第詳報す 兵庫縣明石市三番町 元木本家

株券競賣公告

東京市麹町區內山下町壹丁目壹番地東洋拓殖株式會社ノ委任ニ依リ押田忠一名義ノ左記株券ヲ來八月拾日午後壹時京城府黃金町貳丁目百九拾五番地東洋拓殖株式會社京城支店ニ於テ競賣ス

一、朝鮮鐵道株式會社株券

(1)第三新株百株券五枚、株數五百株、壹株ノ額面五拾圓、壹株ニ付拂込濟金拾貳圓、株券番號丁に第〇七式號〇十壹八號乃至第〇四〇號

(2)第四新株壹株券六枚、株數六株、壹株ノ額面五拾圓、壹株ニ付拂込濟金拾貳圓、株券番號戊い第〇四〇號乃至戊い第〇四五號

(3)第四新株拾株券九枚、株數九拾株、壹株ノ額面及拂込金ハ前示(2)ト同一ナリ、株券番號戊ろ第〇四〇號乃至戊ろ第〇四八號

(4)第四新株百株券五拾九枚、株數五千九百株、壹株ノ額面及拂込金ハ前示(2)ト同一ナリ、株券番號戊に第〇五九式號乃至第〇六五〇號

一、興業株式會社株券

百株券五枚、株數五百株、株券番號〇九〇號乃至丙第〇九〇號

拾株券七枚、株數七拾株、株券番號乙第四五號乃至乙第貳七

以上壹株ノ額面五拾圓、壹株ニ付拂込濟金拾貳圓

付記前示株券ニ對スル相當ノ利益配當金ハ但ハ競賣ノ日ニ之ヲ付セズ

但右時間ハ都合ニ依リ延長スルコトアルベシ

昭和二年七月十四日

京城府初音町二百四番地 京城地方法院執達吏 山本太郎

療鼻湯 定價金 七日分九拾錢

御注文は振替でも書留でも結構です、代金引換の御注文は二週間分以上ハガキで御申込み下さい。

療鼻湯製劑所 廣島縣忠海町 西養寺

西養寺住職 若林豐圓
製劑部長 藥劑師 藤原光儀
電話四四番・振替大阪四六四四一番

『療鼻の友』を進呈

鼻病內服治療法および感謝状實驗報告等を記載した『療鼻の友』と云ふ新刊四十數ページの美本を無代進呈ハガキでスグ申込み下さい

鼻病の人に施藥する西養寺大伽藍

鼻の工合が

惡いと氣付いたらすぐ 輕いうちに施療が肝腎 鼻病の人なら尚ほ更 是丈けは知る必要がある

貴方はかういふ症狀に思ひ當る點はないか

一、鼻に熱が出て、しきりに鼻水が流れる、鼻がつまり匂ひが分らぬ、恰度風邪の時のやうな氣持ち惡さがかねて續くなら……それは鼻加答兒です。

二、いつも臭い鼻水が出るか、鼻がつまつてしまふのなら……それは肥厚鼻腐といふ病。

三、鼻孔に腫物が出來て鼻が惡かり頭痛がするやうなら……その症狀は鼻茸と知りなさい。

四、風邪だと思つたら鼻から膿汁が出る、或は鼻孔に熱が出て腫が痛り、息苦しくなる……それは慢性蓄膿症といふ惡い症なのである。

いづれにしても鼻病は早く治さないと、惡れば腦や肺を犯して難病となる危險がありますから

若し貴方の鼻の工合が尋常でないならば

輕ければ、弱い鼻病にはまらぬ中。惡ければなほ更のこと打ちやつては置けません、速かに施療なさるが肝腎、鼻病によく効く藥はかつて大阪每日新聞紙上に紹介した「西養寺の療鼻湯」で、よく効くことは服用した人々が次から次と「お蔭様でよくなりました」

是もみな佛の慈悲と貴寺のお情です

と、頼みもせぬ感謝狀が每日來るのでも證明されます。これ即ち西養寺の秘藥であり、朝鮮人蕃の強壯劑に、鼻病の苦を攘ふ高貴藥を種々配合したものでよくきく藥です。現在では支那、北米、ハワイ等の遠方からさへ注文があり、鼻病に惱まるゝ方に進んでお知らせして居ます。

ビタミン 發育以上の兒童の食事には是非毎日この一罐を ロンミル 〒27-260

貫一院 京城明治町一丁目 電話本局二四四番 醫學博士 古城憲治 內科 小兒科 入院隨意 普通室及傳染病室

水禮讃

夏なれば
男の子の心躍り上り
拔手を切らん
萬波雄叫ぶ
◇
ざんぶ／＼
眞向に飛ぶ
男の子よし
青き海面
波紋光れる
◇
クロールの
出來かねたるも
夏なれば
水の香りは
ひたにうれしく
◇
ケープつと
はねて走れる乙女らは
しぶきを浴びて
陽の雨に立つ

運動週間

わが水泳界の世界への一轉期

クロールが用ひられた時

わが國の水泳界は大正十年をもつて一轉期をかくしてゐる、庭球が大正十年に初めてデ杯戰に參加して一轉期をかくした際に水泳には外國のスピード泳法即ちクロールストロークを吸入してエポックメイキングしたのである。さうして庭球が日に月に著しい進歩の跡を示して世界のレベルに達した際に水泳も、ぐん／＼レベルを高めて世界の檜舞臺へ現れたのである。わが國の水泳がまだ局州北條や、戸田に育まれてゐた大正初年の頃は全國的の大會も行はれず、全く微々たるものであつたが大正三年に極東大會に參加することになつて初めて大連で行はれた豫選が大會らしい大會にすぎなかつたこの時鵜飼彌三郎君が優勝で入賞し初めて外國上海へ遠征したのである、當時の鵜飼君のタイム今から見れば問題にならないが當時は驚異的となり、鵜飼君は上海からクロールストロークをお土產にしたのである、さうしてこれを機會にその八月東京芝浦で本田存氏らが主唱して作つた全國水泳大會といふのが最初の大會でこの時の鵜飼君は百米を一分五秒二で泳いである。こうした隆盛の曙光をみせてから大正六年には東京で極東大會が開かれてわが國選手は全勝して比、支の選手をして顏色なからしめ、その進歩の早いのに一驚させたのであつた、しかもそのレコードは二百二十ヤードを除く全種目の極東レコードを破つたのだから大した勝ひであつた、當時の選手は齋藤兼吉、内田正練、能勢賞太郎、今村豐、三好康利、諸戸選手等の諸君でこのうち今村豐といふのは今、京城帝國大學教授醫學士の今村氏のことである、その今村氏は一マイルを廿九分四三秒で泳いだのである當時、クロールを研究するものがあつなにはあつたがまだ當時の泳法といへば片足を用ひてゐたのであるついで大正九年、ベルギーで國際オリムピツクが開かれた時わが國水泳界も世界の進出の第一歩として、内田、齋藤の二選手が參加しその成績は上乘のものではなかつたがフリースタイルはすべてクロールであることに着目してこれから漸次クロールが一般に行はれ出したのであるそれで茨木中學の入谷選手を始め大正十年頃後は邁武並泳法は影を潜めたわけである、かくて大正十一年上海で開かれる極東大會のためにその五月頃からクロールで豫選會を開いたが記錄は、なほ在來のものを破らずいさゝか躊躇させられたが、なほ精進してゆくうちに十五年八百メートルリレーに驚異、新井等が世界記錄を破つたのを契機に、ぐん／＼と世界を一驚させるまでになつたのである

記錄表（その五）

世界女子競泳記錄

種目	記錄	保持者
百碼自由	一分三秒	ウエスロー（米）
百米（同）	一分十二秒二	同（同）
百五十碼（同）	一分四五秒	エダール（同）
二百米（同）	二分四五秒五分の一	同（同）
二百廿碼（同）	二分四六秒五分の三	ゼームス（英）
三百碼（同）	三分五八秒五分の三	エダール（米）
三百米（同）	四分十九秒五分の二	ウエーンライト（同）
四百米（同）	五分五三秒五分の一	エダール（同）
四百四十碼（同）	五分五四秒五分の二	エーダル（同）
五百碼（同）	六分四五秒五分の一	エダール（同）
五百米（同）	七分廿二秒五分の一	エダール（同）
八百八十碼（同）	十二分十九秒	「エダール（同）
千碼（同）	十四分五十八秒五分の二	ウエーンライト（同）
千五百米（同）	廿五分六秒五分の三	同（同）
一哩（同）	廿六分八秒	デユラツク（濠）
百米平游	一分卅三秒五分の二	ハート（英）
二百碼（同）	三分二秒五分の一	ギルバート（同）
二百米（同）	三分廿秒五分の一	シユレイ（獨）
四百米（同）	七分廿秒	ギルバート（英）
百米背游	一分廿二秒五分の二	バウエル（米）
百五十碼背游	一分五八秒五分の一	バウエル（同）
二百米（同）	三分三秒五分の四	同（同）
四百米（同）	六分二四秒五分の四	同（同）

學校體操の來し方を思ふ（二）

村岡哲夫

七、近世体育の勃興

第十七世紀の實學主義及び汎愛主義、十八世紀の自然主義、十九世紀の科學主義が盛んに唱導せられた約三百年間であつて、文藝復興啓蒙時代を經て、あらゆる新傾向が所在に擡頭し、教育思想史上空前の盛觀を呈した時期である。此時代に於ては、グーツムーツ、ヤーンリング等の體育專門家が出で遂に現代體育を醇育するに至つたのである。

ミセール、モンテーニユ（一五三三―一五九二）社會學的實學主義の代表者である彼は、實學主義の立場から、五官の訓練と共に體育の必要を説いた。

ロン、コメニウス（一五九二―一六七〇）實學派の泰斗たる彼は、その著『冊の世界の學校』の中に於て幼兒の體育の必要を說き、『身體は精神の宿るところで、且つ靈的作用の必要缺くべからざる機關である』とした。

ジョン、ミルトン（一六〇八―一六七四）詩人にして、人文學主義者であつた彼は、武器の使用法に慣れしめて生徒の身體を健全敏捷、強大にし、勇氣を鼓舞して忍耐不拔の精神を涵養し、かねて正義の精神を養成せんとした。

ジョン、ロック（一六三二―一七〇四）所謂經驗主義者であつた彼は、教育の目的は、心身の健全なる人間を作るにありとし、訓練的教育を主張した。從つて体育論も徹頭徹尾鍛錬主義から出發して語る、ジャン、ジャツク、ルウソツ（一七一二―一七七八）彼は熱烈的自然主義を以て、思想史上教育史上類例のない大革命運動を敢てし文藝復興以後の反動的思想を總括したものであつた。彼の體育論はその著エミールに於て見ることが出來るので、彼は徹頭徹尾教育の土臺を身體の發育に置いて居り、身体修練の方法は、全く自然的で然も鍛錬的であると信じ、殊に女性に就いては、剛強よりも優美を貴んじ、可成差別的取扱をした。ヨハン、ベルンハルド、バーセドウ（一七二三―一七九〇）汎愛派の始祖である彼は、ルソウの學說を直接教育に適應した人で彼は心身結合の必要を感じ、智德、體三育の鼎立を唱導し、自己の建てたデツソーの博愛學院に於て當時の騎士專門學校の此武課を市民の教育に移し、教育制度の上に、實施し擴張して、教育制度の上に、適當に之を擴張して、體育を五科の位置に據へ以つて、體育を五科の位置に擴へたもので、その功は沒すべからざるものがある、而して彼の意見は、その一派である汎愛派教徒によつて獨乙の實際教育に實行されたのであつた（つゞく）

ザクル、ラウメは人間の完全及び幸福を主眼としたる體育に就いて一名『生理的教育に關して』と稱する一論文を書き、心身の關係を述べて體育を唱導した。

ヨハン、ペーテル、フランク彼は生理的教育の見地からして、當時の學童の健康狀態並に、體育術の復興を主唱し、更に女子體育の必要を述べて、之が開設に努むるところがあつたが、要するに彼は體操を國家的保護の對象として說明したのである。

リツテル、ザルツマン彼はゴータ公の扶助によつて、ゴータの近郊にある此園シユネツペンタールを購求し、一七八四、六、一八を以つて、此地に新設學校を建て間もなく此新設學校の課程に、體操術を置き、始めの間は自ら午前の授業を指導した。その當時行つた運動は、飛越、疾走、與造なる梁上又は板上步行であつた。彼は更に一七八五年にグーツムーツを招聘して地理學、佛蘭西語を教授せしめ、翌一七八六年には體操的練習係體操教師ハー、アンドレの後を繼がしめて少年體操指導の任に當らしめた。彼も亦體操史上忘るべからざる人である。

八、近代體育の鼻祖グーツムツ

フリードリツヒ、グーツムーツ（一七五九―一八三九）彼は獨乙のクエドリンブルヒに生れ四歷一七八五年ザルツマンの設立した學校に奉職して、一八三七年まで勤續した。彼は各方面の知識と才能とを有し、體育の高尙なる意義を明かに認識し、少年に對する熱烈な愛情を抱き、且つ精細に兒童の性質を熟知した人で、其錚造力に富んだ氣質と、實際に顯現した眼光とを以て、教育上に於ける體操の範圍を擴張し、體操を組織せしめるまでに至らしめたのである。而して一七九三年彼の著『少年に對する體操術』が、世に出するや體育史』に、一時期を劃した。此書は『體操』體操教科書の嚆矢であつて、實に體操科の教科法上の方針を述べた許りでなく、體操學校をして有機的生命を與へしめんとの、新しい努力が認められるので在る。この書が世に及ぼせる影響は、實に顯著なもので、家庭に於て體操的教育を採用するに至つた許りでなく、各學校に於ても、漸く是に注意するやうになつて、此種の學校も、各地に頻々として勃興し、諸大學に於ても體操術的練習に關して、益々研究の步を進め漸次實際的な企劃を齎するやうになつた。時にデンマークを以て嘱にまず、諸外國にも反響を起し、彼れが著つた『體操術』の翻譯に止まらず、實地に應用するやうになつた。更にドイツに於ても、此種の學校も、各地に頻々として勃興し…七九年十一月にハ'ナテガルが政府の保護を得てコペンハーゲンに、公立の體操學校を設立するに至つた。かくて丁抹に於て、體操の研究が盛んになつた結果遂に、隣國であるスウイーデンに影響を及ぼし、同地亦體操の實施に着手するに至つた。かくして彼が斯へ『て作業を課すべし』と云ふ主張は、ヤーンが之を繼述して、ドイツ式體操を始め、又各個人として完全な身體を作らんとした運動法をリングが之を承けて、瑞典式體操を完成されたと言はれて居る。

米國の女流スキマーの一人者　ミス、エダール。のクロール

クロールの話

たていし生

近年喧しく云はれる樣になつたクロール、ストロークは一口に外國の泳法とみられてゐる樣であるが、その正體を解剖してみれば、水府流の小拔手正體に緩急を甘くコントロールしたものであるにすぎない、從つてクロールの話をする前に、小拔手正體の話から初めるのが順序だらうと思ふこの小拔手正體は、また小繼足小拔手とも云ふが、出來るだけ體を俯せ體を水面に浸す位にして腰をひねらず眞直ぐにする。左手は掌を下にし、肱をのばして、正面から一尺程離れた所におく肩幅より、やゝ狹めにおくのである。この姿勢から手と足を甘く調節して泳ぐのであるが、これは最も速い泳法なのである、と同時に、そう容易ではない併し泳ぎを知らぬ讃州の士人はバタ足一つで兩手を交る／＼に搔く事を自然に覺えた即ちバタ足で左足を下から上へ、右足を上から下へ使ふ時に右手をかき、その返しで左の足を上から下へ、右足を下から上に使ふ時に左手を搔くのである、隨つて身體は一回每に左右に動く、之をアメリカのコーチヤーが見て手と足の動作を別々にすることを考へたのである即ちバタ足を四回とか六回とか『八回とか十回とか行ふ間に兩手を搔く事に氣がついた、これから漸次研究、改良、されて來たのが現今の所謂クロールストロークであるが、この發達的理由からいつても、アメリカン、クロールといふのが正しいのである、それであるから兩手を搔く間にいくつ足をバタ／＼させるかは、各人の隨意で自分に最も都合のいゝ或は良きコーチヤーのいふ樣にフル、スピードの限度を考へてやればいゝのである、足の開きはかなり大きい方がいゝ。そして呼吸は、アメリカン、クロールでは、手を二、三回めいた時につくのが正道であるがフル、スピードの時とゆるい時とは違ふし、競泳では五十米に二回位が普通とされてゐる、手は頭上より正しく、前方から眞下に十分に搔き下し力一杯にかききることが肝要で、クロールでは、この手が最も大切なのである天才ワイズミユラーも、これを切言してゐる、尚、クロールの一種に、トラヂオンといふのがあるが、これは、後日にゆづる又、クロールを練習するのには、アメリカの水泳學校では、これを六階段にわけて、手、足呼吸を、ちんと教へてゐる、その六階段にわけた解說も御希望があれば後日にゆづる。

ドンタス

廿日　同野殖銀戰、京城球場で
廿一日　未定

中央豫選優勝決勝において遞信軍と全朝鮮の試合せのとき全朝鮮の三壘走者三壘一壘にあり第一球に投ぜられ一壘のランナー豫定の如くゴム毬の如く二壘に突入した（三壘走者の當然を十分に意識しながら）この時遞信捕手の三壘走者を釘付けて二壘走者を刺殺せしめた好投と膽力は見る人をして僞に一服の清凉劑を飲ましめた感があつた（野球家）▲聞く處によれば遞信軍安井名センターは腕暴のゆゑを以て朝鮮野球界より除名されたさうである遞信軍が近々半歲の内に仇敵殖銀を破り殖銀に勝ことの出來たは誰のお蔭か考へて見るがよい安井選手を除名する前に遞信軍は解散すべきである、氏の名譽の爲に……（鐵道幹部活躍を開け（公平な子）▲野球の經過記事の書き方はもつと改良の余地はあるまいか試合のエキスを愉快に面白く書いた方がよいのにも興味があると思ふ、遊飛投捕、なんて、テクニツクばかり並べたのでは、よんでゲームを思ひ浮かべる事さへ出來ない、貴紙から改良してほしい（フアンの一人）▲鐵道大の投手濱崎はどこですか（球狂）▲京城の一馬さんが來てゐるそうですがおどこですか（係）▲大和の京城クラブです（係）▲京城運動場は交通の便において日本一です、しかし設備の點でプレーヤーの脫衣場や便所のないのが缺點で一早く改造して欲しい（フアンの一人）

向ふ一週間

十五日　未定
十六日　未定
十七日　本社大會西鮮豫選第一日平壤で八幡台製鐵球場午後五時から鐵道球場
十八日　オール製鐵第二日、午後五時から京城球場で對延禧專門學校戰
十九日　大每球國對鐵道、午後五時から京城球場で

JODK プログラム

七月十五日（金曜日）

午前九、〇五　相場放送
一〇、三〇　料理献立、日用品値段
一〇、五〇　相場放送
午後〇、三〇　兒童講座、兒童教育と童話第二回　喜漢承
一、三〇　天氣豫報
一、四〇　相場放送
三、四五　相場概況、ニュース
六、三〇　子供の時間……維新十傑傳の内坂本龍馬　西大門小學校　甲田純之助
運動講座
音楽朗藥學校　宮田悟
映畫解說『況清傳』　僞定福
件奏　P.S.管絃團　朝鮮河珊
京城座唄歌舞伎
スポーツニユース
經濟ニユース　天氣豫報
翌日プロ發表
時報　邦語ニユース
長唄　春調娘七種　市原花子
同　末森淑子
三絃　勝宮美乃司
唄手　杵屋芳枝
加來良兵衞
翌日プロ發表　天氣豫報
江州音頭　河内音頭
博多二輪加　借物の問題　樂笑會社員
嘩子　理中

荒浪地獄（四）

悟道軒圓玉述　藤井耕濤畫

おたせは主水のさす盃を辭退して『たゞ今も細川さまと玄老さまから頂戴いたしました。この上頂きましては膳に居る事もなりませぬ』といふを聞いて主『いや醉醉されたなら、拙者が介抱して進ぜやう。船越と遊び達だ不粹者の主水ぢや。定めし氣にはかなふまいが、健身の爲には身命をなげうつても苦しからず。是非ともこの盃受けて貰ひたい』た『はい。わたくし風情を、さまでに思召し下さるとは冥加に余りましたこと折角のお志ざしを無に致すも失禮それでは頂戴いたしまする』主『それはかたじけない、どなたかおたせどのに酌をして下さるやう』六『心得ました』と銚子をとつた平戸六郎平、おたせの持つた盃に波々と酌をする。た『まあ、このやうに澤山……』六『いや、飲めずば拙者が御助勢つかまつる。さあ／＼お過ごし召されい』おたせは迷惑に思ひましたが、よんどころなく盃の酒を乾た。すると間もなく座中の人々は、申し合せでもしたやうに一人去り二人去りみんな姿を隱してしまつた。おたせはそれに心づいて『皆さまは、何方にお越しになりましたか。まあお人の惡いこと』といひながら次ぎの間に出やうとすると、その裾をとらへた高松主水主『暫くお待ち召され。まづ／＼そこに坐られたがよい。その許に御覽に入れる品があるのぢや』といひながら懷中より取出した銀砂子の短冊、おたせがそれを手に執つて見ると、ちり殘る花をかたみと眺めずばなにや樂はむ、と筆のあともあざやかに書いてあります。た『それは、去る日大慈寺に參詣いたしました時ちりのこる花を見れと存じましてわたくしの詠みました腰折れ、枝に結びましたのが風に吹き取られ……』主『拙者の盃をかすめて落ちた短冊ぢや』た『その節のお武家さまは、さては貴下さまでござりましたか』主『如何にもこの高松主水ぢや。藝と申し容色といひ才色ともにすぐれた御身を、心の底からお慕ひ申してをつた』と意外な言葉を聞いて、おたせはさつと顏色をかへました。主水はなほも熱心に主『おたせどの。あの時以來御身の面影わすれ難く、今日躑ノ樓の助寮詰の戻りをさいはひわざ／＼たづね申した次第ぢや、これ程おもふ拙者の意中を察し、色よい返事を承はりたいものでござる』と寄り添つて來るのを突きのけてた『そのやうなおたはむれは、どうぞ御無用になさりませ』といひながら後にさがる主『いや、たはむれではない。戲言ではない。その許に懸想いたしたのぢや。大慈寺にて別れて以來、この短冊は肌身を離さず所持いたしてをつた』た『いえ／＼いけませぬ。思召は嬉しく存じまするが、御承知の通りわたくしは良人がございます殊に平常より物固き十右衞門の事なれば、斯樣なことが耳に入りましては、貴下さまの御爲でございませぬ』主『いや、左樣なことは申すまでもなく承知の上ぢや。主ある者に懸想いたすとは、武士にあるまじき事とは存じて居るが、御身の事ばかりは何としても忘れることは出來ぬ。犬畜生のそしりを受けても、きつと想ひを遂げる心底ぢや』た『それでは御座興と存じましたが、眞實の事でございまするか』主『如何にも眞實ぢや。神かけて偽りは申さぬ』た『まあ、御重役さまとして似合しからぬお言葉。お意に從ひましては女子の道が立ちませぬ。どうぞそこお放し遊ばせ』捉へられた袖を振拂つて次ぎの間に行かうとしたが、誰か押へてゐる者があるか襖は開かない。所へ主水が進み寄つて來るのでおたせはそれを振拂つて椽先から庭に飛び下りた。主水も素足で躍り出した、がおたせは切戸を開くと中で逃げやうとしたが外からは隱者の玄老が押へてゐるので、こゝも開かない。しかし命がけでおたせはこの切戸を押し開けたそのはづみで、玄老が中へ轉がり込んでおたせの衣類の裾を捉へた所へ川丹右衞門と平戸六郎平が驅つけて來て抱き縮める。身を藻掻いて振放さうとするのを三人が漸くやうにして主水の前に引立て來ました。からなつては最早どうすることも出來ません。

七月十六日

（舊曆六月廿四日）
▲七赤　▲暗劍西方　▲土用
▲辛亥　▲大安　▲定　▲女宿

▼一白▲念に念を入れて進まねば意外な失態を招く　巽と南と北が吉
▼二黑▲大利は望まれないが何事も圓滿に捗どる日　乾と巽と東が吉
▼三碧▲氣位が高く足元の見えぬ日　運勢は取り見合せ　西と乾と壬が吉
▼四綠▲内輪にして利進み過ぎては不利　福運は午後　西と乾と壬が吉
▼五黄▲穩かな日　正しい事は思ふ存分行つて上首尾　乾と巽と東が吉
▼六白▲目上の人の助けを得て何事も順調　自重第一　巽と壬と庚が吉
▼七赤▲心掛次第で凶も吉に變る日　働き甲斐がある　東と西と壬が吉
▼八白▲注意に非を構へ取返しのつかぬ結果となる　乾と東と巽が吉
▼九紫▲目上の意見に從うて難問題の解決する吉日　北と南と乙が吉

通信教授　バイオリン尺八　マンドリン及ハーモニカ獨習　以上各別規則書進呈（郵券十錢）　福岡市中島七〇大日本家庭音樂會

パンを一度は　ぜひ召しあがれ　はやり病ひも何のその　木村屋

代表的なら漬は　殖産なら漬　永樂町市場　本舖　田中漬物店

故諏方武骨翁遺稿　慶南史蹟名勝談叢　全一冊（定價一部金壹圓七十錢）（郵送料金六錢）
故諏方武骨翁の遺著、其の半生の心血をそゝぎたるもの、不幸業央にして翁は逝けり、故舊同志相謀つて遺稿刊行會を組織し以て其の遺著の完成を見たり乞ふ愛讀を賜へ
發行所　諏方武骨氏遺稿刊行會（振替京城一六二九〇番）慶南馬山府通町二ノ一
取次販賣店　馬山都町　福屋書店　釜山大廳町　廣文堂書店

之夏　安川コロダイン
これさへあれば夏の健康は絕對安全
之から腸胃の傷害を起す季節何れの御家庭にも健康を增す爲め必要な常備藥
少量づつ服用せば消化力を增し胃腸を健全にし精神頗る爽快となる模範藥

適應症
〇胃腸の傷害より起る諸症、腹痛、嘔氣、消化、胃痛、食傷、溜飲
〇中暑、氣付として諸症、目眩、卒倒、頭痛、酒酔、船酔、痢
〇喘息、氣管支の故障より起る諸症、咳、痰、頓咳
定價　廿錢　五十錢　一圓　一圓二十錢
東京日本橋本町　安川晃榮堂　電話大手三一五〇一五番　銀座三六〇一〇番　振替東京三四九一一番
全國各藥店にあり
頭痛にノーシン

オキッニ召ス　トッキ　不意ノ御來客ニモ　常ノ御食卓ニモ　ソーセージ　ハム　燻肉　シラギ燒　東洋屋

志らが赤毛毛染　君が代　髮は女の生命　如何なしらが赤毛でも僅か五分で自然の黑髮となる　染毛剤中の最高權威　ツツ—私しより黑い　東京　山吉商店　全國知名ありあるに

内科　眼科　小兒科　本田病院　院長　醫學博士　本田建義　京城黃金町三丁目永樂町通り　入院隨意　附屬　京城肛門病痔疾療院　電話本局二一四〇三番　二一〇九五番　二三二八番

乳兒榮養　ネッスル　ミルクフード　夏向最も安全な哺育料　見本進呈　神戸三宮郵便局私書函四一七號　藥店食料品店にあり

一番ヨクキク　雞冠香（けいかんこう）かとりせんこう　直線形　大日本除蟲菊株式會社

日本產業最高章　綠綬褒章　御下賜
キ・メ一等の……
猪印のみどり粉
蠅・蚊・南京虫・蚤・油虫をわけなく退治られます
安住かとり線香本舖　大阪　安住大藥房

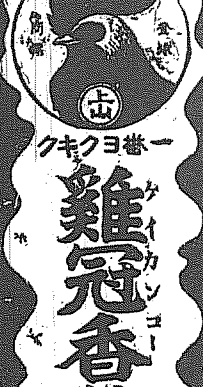

企業合理化と同業者の聯合

◇……歐洲のカルテル……◇

ヨーロッパ大戰に先立つ事數年即ち一九〇七年頃より一九一三年までドイツの產業は著しく發展し世界輸出市場に於けるドイツの勢力が日の出の勢ひを示した爲めイギリスを首め列强は大いに脅威を感じた。此の原動力を爲したものはドイツのカルテル組織であると言はれる。又大戰に際しドイツが孤軍奮鬪五ケ年に亘つて頑强な抵抗を續け得たのも此のカルテルの力を大いに與かつてゐるといふ。カルテルは夙に我が國にも紹介されてゐる通り產業集中を目的とする製造業者の同盟である。前記同盟組合又はプールよりは一層强力なる聯合である。この强力なる產業同盟は大戰當時坑業、鐵鋼業、機械工業、科學工業等の主要產業に實行されてゐたのである。戰時中は政府自らがカルテルに加はりカルテルを支配して一層强力なものにした。その行ふ所は購買上の同盟、生產上の同盟、價格調節の同盟、配給上の同盟である。即ち原料より製品となつて消費者の手に渡るまで全般に亘つての生產者の聯合であるから强力なることは當然で天下御免のトラストであつた。

然し敗戰と共に原料の資庫アルサス・ローレンは奪はれ、ルールは軍隊に占領されて產業組織は根本から覆つた。ドーズ案により漸く復興の曙光を與へられたが破壞された產業組織は一朝にして回復出來ぬ。然し何としても回復せねば國の破滅である。此の時に當つてドイツが計畫したはカルテルの勢力復活と產業の合理化である。敗戰の壁にカルテルが惡く潰れた譯ではない。然し原料の資庫を奪はれ恰かも人間ならば不具者と同樣の非能率的なものになつてゐる。現在ドイツには約三千のカルテルが存在するがその能率は極めて低い。故に第一にこの數を減じて適當なる合併を行ひその一つ一つを强力なものに改造せねばならぬ。これが目下盛に行はれつゝある所の運動である。即ち最近の傾向は或はカルテルをトラスト化するか或はカルテルの儘存するにしても更に有力なるものたらしめんとするにある。機械工業、紡績織物業、鐵鋼業等には極めて最近まで甚だ無力な、甚だ能率の惡いカルテルが殘らもあつた。是等は急速に改造せられつゝある。然し化學工業例へば坑業、加里鑛業、鐵鋼業等に於けるカルテルは皆相當な成績を擧げてゐるからその儘で存續されることにならうと最近の情報は傳へてゐる。（おはり）

取るに足らぬ 運送合同弊害論

荷主側の自覺と共に 鐵道當局が監督さへすれば（投）

鮮內運送業者の大部分が贊成するに至つた統制的大合同は、業界の改善を目標に、鐵道の補助機關として圓滑責任ある輸送の使命を果し小運送料金の公正を期し、併せて運送業態に貢獻すべく大所高所より達觀して合同の方策を樹てたものである。殊に合同實現の上は監督官廳としても當然業者に對する徹底的監督を行ひ、公認料金をも制定することにならう、故に荷主の一部が左の如く合同の弊害をおそれてゐるがごとく杞憂に過ぎまいとみられてゐる

一、合同の結果獨占の弊を生じ自然營業振が獨善に流れる虞れある事、內地では既に其弊を認めらるるに至つたので近く取締規則を設けるはずであるが、朝鮮に於いても此點は最も注意を要する。然し合同は企業界の大勢であり、且つ鐵道當局が監督官廳としてその機能を發揮し、弊害を許さぬであらう

二、小運送料金を昂騰する虞れある事、現に水原の如きは合同後直ちに料金の値上を行ふてゐるこれは無益なる競爭の結果實質以上に料金を引下げてゐた結果である、故に遲かれ早かれ小資本の者は倒れ一方に於て暴利を貪る者がある譯である、併し料金の値上は合同の精神を沒却したものである、即ち合同により營業費並に運送費の節約できる事、小運搬の積載量を最高まで引上げ得られる事、取引上の計算に關し全然不安を除き得る事その他業者側の利益があるだけ、小運送料金の輕減を期し得らるるものである、なほ鐵道當局は公正なる料金を制定して所期の效果を擧げることならう

三、貨物保管期間の短縮及保管料金が引上げられる虞れある事、荷主側で運送上の智識に乏しいため爲替拂込の遲延により引換證附貨物が到着すると荷渡し出來ぬことがあり、又荷物受取について時間的同情に乏しく徒らに時間を空費せしめ、相場下落の際は殊更に荷受を遲延する弊がある、併し運送業者は合同により倉庫設備の完全を期し得る結果、荷主側で自覺するに至れば保管期間の短縮はさまで苦痛でなく又運送業者としては保管料金引上げの必要がない

四、運送料金の取立が嚴重となる事、之も荷主側に反省すべき點がある、即ち荷主の多くが運送上の諸經費を運送業者に立替させてゐる、これが後日圓滑に決濟されるものであれば問題はないが、とかく支拂が遲れるのみならず、動もすれば値切る荷主もある、然し運送業者としては立替金の金利も見込んで他の荷主に轉嫁することゝなる、故に料金の取立が嚴重となることは一部不正荷主としては苦痛であるが、堅實な一般荷主には却て利益である

五、取扱が亂雜と不親切となる虞れある事鐵道貨物は荷造が頗る不完全で、紛失又は運送途中荷損を生ずることが多い、故に荷主側で荷造の改善を圖ると共に鐵道當局は運送業者を徹底的に監督すれば荷主側の心配及び一部荷主が運送業者と結託して同業者を壓迫するが如き弊害を生じまい

六、運送業者が引換證附貨物について便宜を圖らぬ樣になる事、運送業者が引換證附貨物を假渡しする時は原因の如何を問はず直接に引換證所持人に對し損害を賠償すべき責任を負ふので非常に危險である、中には背德の荷主があつて政策略を用ゐ荷物の只取を行ふ者があり、之等の損害は廻り廻つて結局一般荷主が負擔することになる、故にこの弊害を除去することは刻下の急務である

定期預金の利下げ 全鮮殘らず實施

三月の京城組合銀行を先驅とし殿りは鎭南浦

鮮內各銀行に於ける定期預金協定利率の引下げは京城組合銀行の三月二十二日より實行を先驅として四月中には全鮮の利下げを見るべき情勢であつた處、內地銀行の破綻休業モラトリアムの實施等の影響を受けて一頓挫の姿となつたが、其後內地金融界の安定が朝鮮內銀行の常態に復すると共に各地共漸次利下げを決定し、鎭南浦の利下げ改訂を殿りとして鮮內組合銀行全部の預金協定利率が引下げられ全鮮的に預金の利下げを見るに至つた、各銀行の利下げ程度及び實行期日は左の如くである

組合銀行別		改定利率	利下程度	實行日
京城	甲乙	六分 六分五厘	五厘下げ 五厘下げ	三月廿二日
釜山	甲乙	六分 六分五厘	五厘下げ 五厘下げ	四月一日
大邱	甲乙	六分 六分八厘	五厘下げ 二厘下げ	七月一日
木浦	甲乙	六分 六分七厘	三厘下げ 五厘下げ	八月十日
群山	甲乙	六分 六分五厘	五厘下げ	四月五日
仁川	甲乙	六分 六分五厘	五厘下げ 五厘下げ	五月一日
平壤	甲乙	六分 六分五厘	五厘下げ 五厘下げ	四月十五日
鎭南浦	甲乙	六分 六分三厘	五厘下げ 五厘下げ	七月十日
元山	甲乙	六分五厘 六分八厘	六厘下げ 五厘下げ	七月七日
淸津	甲乙	六分五厘 六分九厘	五厘下げ 五厘下げ	七月一日
會寧	甲	六分五厘	五厘下げ	七月一日
龍井村	甲	六分	五厘下げ	四月一日

鮮人側業者の諒解求む

運送合同問題につき鈴富遞信局貨物主任は鮮運同友會幹部と十三日會見し、合同の必要を述べ合同有志會に參加する樣說いたが、同友會側ではなほ愼重考慮したいと賛否を明かにしなかつた、なほ兒玉承認店組合長は十四日鐵道當局と見し同友會に對する方策を打合せした

預金部低資 二百萬圓

殖銀又は東拓の債劵引受か

昨十三日大藏省預金部運用委員會に於て決定した金融界の動搖に基く臨時增加の郵便貯金二億四千萬圓中朝鮮に對する二百萬圓融通の低資に就て財務局當局は語る『恐らく郵便貯金增加額中二百萬圓程度は朝鮮側の郵便貯金增加によるものであらう、隨つて預金部は右金額に相當する分を朝鮮に融通することになつたのであらう、其の使途等に就ては詳細は判らぬが、恐らく從來の例に徵しても殖銀又は東拓の發行債劵引受けに依つて水利組合及金融組合の高率借入金切替に充當することになるのであらう』と

鮮內銀行 合同の必要

然し容易に實現しまい

這般金融界の大動搖に依り金融改善の必要を認め當局では金融調查會等夫々適當の措置を講じてゐるが金融界大混亂の最大原因は多くの銀行が徒らに競爭し勢ひ放漫貸出をすることにあるので、銀行を整理し競爭の弊害を避除する意味に於て總督府は適當の時機に銀行を合同せしめる方針であつたが、財界も既に安定し上半期も無事經過したので早晚鮮內銀行の合同を實現せしめる模樣である、內地では銀行側より自發的に大藏省に合同斡旋方を依賴して來る位であるが朝鮮はまだ依賴しては來ない、しかし朝鮮は內地程合同の必要がないわけでなく、また合同するにしても種々難色があるので內地同樣容易に進捗しないだらうと觀測されてゐる。

對外爲替續落

十四日の鮮銀對外爲替建値は對英一志十一片三十二分の五と前日に比し一ポイント方引下げ對米は四十六弗八分の七と前日に比し一ポイント引下げ遂に四十七弗臺を割つたこれは正金建値の引下げに追從したのであるが米國に於ける圓筋に對する人氣は著しく惡化し投機筋の策動が其主なる原因であるとこれに反し上海向は七十四兩四分の三と前日比し四分の二方引返したその理由は對米爲替は米國の

一銀株主總會 配當一割一分

第一銀行定時株主總會は二十六日東京で開かれるが利益金分配案は左の通り

當期純益金	六、一七四、三六八圓
前期繰越金	一、三三三、八三五圓
合計	七、五〇八、二〇三圓
役員賞與金	二五〇、九一〇圓
行員恩給退職金	一〇〇、〇〇〇圓
積立金	一、〇〇〇、〇〇〇圓
別途準備金	一、八〇〇、〇〇〇圓
配當年（一割一分）	三、一〇四、二九三圓
後期繰越金	一、二五三、〇〇〇圓

なほ取締役一名選擧の件、監査役三名選擧の件及び前監査役山口莊吉氏に功勞金贈與の件を附議する

商銀配當六分 總會は廿五日

朝鮮商業銀行では來る二十五日午前十時より其社に於て第四十二期株主總會並に臨時總會を開き左記の件を附議する

定期總會
一、當期營業報告其他承認の件
一、利益金分配案議決の件
臨時總會
一、支店設置の件
一、定款變更の件

尙當期利益金の分配案左の如し

當期純益金	一八八、三四四圓
前期繰越金	四〇、七五六圓
計	二二九、一〇〇圓
法定積立金	一〇、〇〇〇圓
別途積立金	四〇、〇〇〇圓
配當平均積立金	二、〇〇〇圓
配當（年六分）（政府所有株を除く）	一五八、三三三圓
重役賞與金	一〇、〇〇〇圓
後期繰越金	八、七六七圓

麥作收穫豫想 二千二十萬石

前年より減少

【東京電報】農林省發表＝七月一日の北海道麥作收穫豫想高は大麥七百四十六萬九千石、裸麥七百七十五萬九千石、小麥五百七十九萬九千石計二千二十二萬二千四百十九石で、前年度實收と比較して百六十一萬二千二百十九石の減（七分四厘）五ケ年平均實收高に比較して二分四厘の減少である

鐵道用地拂下

京城府西大門町電車通りの北側鐵道用地十二筆四百九十六坪は二十五日午前九時より龍山局友會々場に於て競賣入札に附することになつた、一筆約四十坪で間口五間奧行八間位商業地として恰適の地で各方面注目されて居る。

鐵道上旬收入減少

七月上旬中に於ける鐵道局業績は收入合計六十八萬九千二百十七圓にして前年同期に比し三萬八千餘圓の減で豫算に比し一萬二千六百餘圓の減收であるが四月以降の累計は二十萬一千四百餘圓增である內譯は乘車人員三十六萬四千九百十三人手小荷物噸數六百四十六噸貨物噸數九萬五千五百三十六噸旅客收入三十六萬一千四百八十九圓前年比六千八百圓減貨物收入三十萬四千九百圓前年比二萬九千四百餘圓減其他收入二萬三千三百九十三圓旅館收入一萬一千二百三十五圓一日入計六十八萬九千二百十七圓一日一哩平均收入五十一圓三十七錢

露國々立銀行增資

【モスクワ十二日發電】今日までソヴエート國立銀行基本資金は一億ルーブルであつたが今度二億五千萬ルーブルにすることとした

鮮內新繭取引

	最高	最低	買賣	總取引
平北照川郡（十二日）	三五、〇	四五、〇	一、〇	一五〇石
同昌城郡（十三日）	四〇、〇	四五、〇	四〇、〇	一〇〇石

朝鮮物產物語【卅七】

金

【雞林之島是有金銀君使者見所知樣不有浮寶未是佳也】と素戔嗚尊はいひ給ひ、神功皇后は新羅に年々八十艘の金銀綾羅を朝貢せしめ給ひ、また豐太閤も半島の金銀に目をつけてゐる、同樣に支那でも朝貢に金銀を命じ、彼の元寇の爲れば同じく金銀の豐富なのに惚れ込んでゐる、歸つて李朝の末に歐米人が鑛山採掘特許權の獲得に、それでなくとも醜つた目の色を一層かへて騷ぎ立てたのも、『朝鮮は鑛物國なり金銀に富む』との俄念に基づいてゐる、

◇然らばどれほど金がとれるかといふに總督府施政以前のことは、文獻がないので分らぬ、相當にあつたことだけは確である位のところである、そこで統計がはじめて出來た明治四十三年と昭和元年を比較して見ると、四百五十六萬六千圓から七百八十九萬四千圓に增え、全鑛產額二千四百餘萬圓の三分の一を占めてゐる、また產金額も明治四十三年は卅六萬二千餘圓、大正十四年は二百十三萬一千餘圓に增えて勢ひのよいところを見せてゐる、

◇鑛區五百六十余、面積二億三千五百余萬坪で稼行中のものは七十余名の知られたものは稷山、聚源、遂安、三成、昌城などであるが、內地人が目をつけはじめたのが外人よりも遲いので、有望なものは大抵外人に占められてゐる、採掘方法は最近まで露天掘で、鑛錬法も水銀水車搗鑛と搗り鉢を用ゐるといふ幼稚なものであつたが、だん／＼と機械の力を借りる樣になり、又砂金集取に水銀を使ひはじめた、

◇この仕事ほど、山のあるものはなく、大正五年が全盛期で、最近數年間の不況でスッカリ影つてゐたが近頃どうやら芽を出して來た

◎株式◎ 上放れ 引尻安

前場 昨引際强硬のあとを承けて鐘新一圓四十錢高の百二十二圓三と寄附きたるをはじめ京取大新東新何れも手堅、始まりたるもアト阪地今一步伸び悩ねたる風情に買方の見送り戻り待ちの賣に久原京取を除きては諸株五七十錢乃至一圓方小緩みで頭重く引最終値比較▲京取廿錢高▲鐘新四十錢高▲大新四十錢安▲久原二圓高▲東新四十錢安

小浮動

後場 阪地小區々の寄報に當場も鐘新安の大新東新高に始まりアト阪地のヂリ安に氣鈍く浮動的の商情
▲京取寄同事▲鐘新田 來值廿錢安▲大新寄十錢高▲東新同六十錢高

雙方の對峙に 活氣附かん

昨後場は期待所報の通り引際に至つて強態り的の急騰を演じ、つれていろ／＼の强材料を謳はれたが大勢觀からすれば要するに棒下げる綫として引返したものと見られ易く今朝は阪地が休會臨へ勞々存外伸悩ねたる振合に當場も買氣孫はず期頭の如く引尻安を見るに至つた足取りとしては先づ歸健と闘るべく爲めに買握つてゐた强氣の腹も一段と落付いたものとすれば勝ち續けて來た賣方の對時と相俟つて場面は漸く活氣附いて來るものゝ如くである

代引の增減

今回當限尻に於て鐘新は代引尻二百枚減、東新は二百五十枚增を示したが日歩は東新の八錢高以外に諸株を通じて目立つた異動はなかつた

日立てる手口

京取 賣方成清外三店五〇計五〇

つよきよわき

△株式 この高下をなんと見る强氣はいよ／＼出直りだといひたたかうし弱氣は續だといふつてゐたのだ、そこに波瀾もあれば高下もあるからである』
△お互ひにからなつて來るのを待つてゐたのだ、
△前者の久原はけふも高い、しかし高くても安くてもこの株では罪惡になどなれ艶は打たぬ、
△預金部融資の二百萬圓は東拓殖銀の債劵引受に廻されやうと、

◎期米◎ 保合ふ

前場 先限三十三圓五十七錢と手堅く寄附きしも金太より戻り待の賣物ありて三十八錢と抑され水害見越しの買に四十九錢と跳ね四錢と保合ひて止

▲買方新田外二店一〇▲買方田道二四〇田友外五店一六〇▲買方大林一六〇新田一三〇松山外四店一一〇計四〇〇
鐘新 賣方京證外五店一六〇▲買方大林五〇京證五〇新田外二店六〇計一六〇
東新 賣方田道八〇洪外五店一九〇▲買方大林一六〇新田外三店一一〇計二七〇
久原 賣方成清一〇▲買方成清一〇計一〇

再度の崩落

後場 先限三十一錢と始まつたが三節中限再び三圓臺の九十錢附き先十五錢と一氣に十七丁方崩落し愈々波瀾相場と化した

此邊取組まん

順氣鮮歐の人氣も打續く降雨に各地から雨量過多稻作發育不良等の情報が頻々として舞込むと共に又復天災氣分が濃厚となつて來た趨がある現に昨後場の急騰の如き賣方の利喰急ぎと水害見越しの買物が輻輳した結果であるが然し一方賣方主力は安値に利喰ひして靜かに戻りを待つて居る際とて高値は透かさず賣進むので今朝は再び伸悩み商標となつたが更に角押目に天災見越しの買物が衰えないので此邊賣派の戻り賣りで再び取組を增大する順序でないと見られる

殘存米相場は

目下天候以外の材料としては七月一日現在の內地殘存米の數量如何が注視されてゐるが果してどの位手を出したいのがそこらにあるといふ

期米 賣が势物過ぎるといふて相場は急に四五十丁方跳返して見たが賣值は利くひ筋が透かさず賣物を浴せるので後は又尻込みするといふ始末
△然し雨量過多で京釜線は早くも汽車が不通になつたなどゝ聞かされては賣方も氣おいゝ氣持ちはしないと見えて安値は突つ込まない
△從つて相場は伸びない中からもカツチリした所があるがこゝで天災鐵路へと戻り賣とで取組むのかも知れない

內海筋の持米 弗々荷が透く

六月限に三千百石の受米を敢行せし地場主力の內海筋は既報の如く右の受米中三千餘叺をば阪地方面に賣込み殘りは京城方面に賣捌きて一巡片ついた模樣なるが同手は其外に多量の持米を有する事とて最近又復東京行きとして丸キ丸チの三等米を四千石許り賣込み天候の回復次第移出する事になつてゐるさうであるが是は多分東京に於ける當限の手當米でないかとも云はれて居る

◎正米◎ 品涸れに 安唱へ

京城 霖雨に出廻薄なるも在荷豐當に感へられ前日より三十錢安丸キ三等三一圓九〇四等三一圓四〇地摺玄米（今摺上）三一圓九〇（倉入）三〇圓四〇糯米氣賣あり一圓安殼長十錢一圓在來種九錢八厘、大豆二十錢安氣配龍山二〇圓七〇長湍二〇圓一〇金汗一九圓八〇東豆川二〇圓一〇連峨二〇圓二〇

仁川 丸キ角チ三等三一圓五〇四等三一圓九二四等三〇圓七〇丸へ四等三〇圓六〇糯神力種九錢八厘在來種九錢七厘一等白三六圓二〇、大豆龍山物二〇圓四〇長湍二〇圓白川一七圓八〇海州一六圓五〇錢見當にて大豆は商談皆無の狀態である

正米克く賣れる

別項の如く內海筋の持米四千石は東京方面へ賣り捌くべく商談が纏るや價格三十一圓にて商談成つたが捌き口は地場精米筋の原料手當並に阪地方面の紡績會社仕向であると

群山の大受渡 一萬二千四百石

【群山特電】當地當限受渡は一萬二千四百石値段三十一圓八十錢內保米四千四百石は精米原料に充てられ殘りの八千石は田中金商店に入り東京當限手當米と

群山受渡事情

群山の延市場も當所と等しく期近は賣米先れに買方が惡觸され此分では結局解合ふの外あるまいと傳へられてゐたが別項の如く地場主力筋森菊氏が期近に對し受米の條件附で一萬石の肩代りをした爲め受米惡觸は是に依つて緩和され結局今回の大受渡を見るに至つた

京城穀物在庫高

京城穀物組合調査に依る七月十日現在の京城府內の穀物在庫高は次の如し（單位石）

種別	本旬	前旬
玄米	[illegible]	[illegible]
鮮白米	[illegible]	[illegible]
一等白米	[illegible]	[illegible]
碎米	[illegible]	[illegible]
外米	[illegible]	[illegible]
粟	[illegible]	[illegible]
糯粟	[illegible]	[illegible]

仁川穀物出入（十四日）

廻着	穀（貨）（俵）	一六六
	玄米（叺）	四八三
	大豆（叺）	二二
移出	白米（叺）	三、四五〇
	同（斗入）（袋）	二、三〇〇
	玄米（叺）	一、一〇〇
	大豆（叺）	[illegible]

京城穀物組合建値

▲外米 ミードン二三、五〇賜賣二一、五〇▲粟 賜賣一一、一〇鑛錨一一、三〇昌圖一〇、八〇四平街一〇、七〇北滿物（時）一〇、六〇糯粟一一、六〇滿洲物一四、二〇▲小豆 龍山物二一、大麥 鎭南浦七、一〇東萊嶺六、一〇▲綠豆（滿）一六、七〇▲胡麻三三、〇〇▲荏子 朝鮮一六、五〇滿洲物一四、七〇▲高粱八、九〇▲蕎麥（滿）八、九〇▲小麥 沙里院三四ト一七、〇〇

◎商況◎ 生糸は保合ふ

【橫濱電報】高値は手控へられ居るも先安買埋めものが尙幾存の模樣で人氣保合入荷二五三五梱在荷三九一七一梱

大阪株式短期建玉

	賣	買	取組高
大新	三九	六五	五〇、〇〇〇
鐘新	四四	五一	二六、〇〇〇

▲京城聯合會▲三一二二▲八參二〇一▲金剛山一九二▲煙管一七六▲栗飴一七〇▲双口一五二▲花籠一二二▲飛犬一〇、五▲扇面二一五▲双女一九五

鮮魚

（釜山十四日）天候晴れ、本朝の入漁船一〇一隻水揚高三〇〇〇圓、各品の取引値はタイ

落穗を拾ふ

洪水の出るのを待つてゐる營業がある、妙な營業があればあるものだが、漢江の奧地栗越附近から葉タバコを京城へ輸送するにはどうしても船による外はない▲だが平常は漢江も上流は水が少くて船が動かぬ、そこで洪水の出かゝつた時を見はからつて一齊に船を七十隻（貨車輛にすれば百輛以上のものを積んで）から出して、洪水の勢ひで一氣に京城まで下すのである▲危險なことはいふまでもない、毎年七、八隻が濁流に呑込まれる、しかし運賃がそれだけ多いので、なか／＼やめられぬさうな

京城手形交換高（十四日）

枚數	二、七〇二
金額	一、三二四、六五三、一八錢

日銀帳尻（十三日）（單位千圓）

		比前日增減
發行高	一、三二三、六五九	減三、〇六九
正貨準備	一、〇八二、七一三	
保證發行	三八六、六九五	減三、〇六九
貸出高	七七八、二八二	增　七四〇

鮮銀帳尻（十四日）（單位千圓）

		比前日增減
發行高	八八、三四二	減　三四一
正貨準備	三二、六九二	減　二二一
保證準備	五五、六五〇	減　三六七

海外經濟電報

對外爲替（鮮銀建値）十四日	
倫敦	一志十一片三十二分五
紐育	四十六弗八分七
上海	七十四兩四分三
倫敦銀塊	二五片八の七
紐育銀塊	五六仙八分の一
英米爲替	四弗八五仙二分の一
日米爲替	四七弗十六分の三
米棉	二十錢高
印棉	十錢高
スチール新株	一二五弗丁度
アナゴンダ株	（二弗八分一高）四三弗二分の一

各地の天氣（十五日午前）

東京	曇天	群山	曇天
大阪	晴天	仁川	雨天
神戶	晴天	京城	雨天
下關	晴天		
福岡	晴天		
釜山	曇天		
大邱	曇天		

京城府內魚市場相場

▲京城 タイ五〇より三七錢小ダイ六五モエビ八五小エビ五五イセエビ五〇カジキ三〇サバ一四アヂ一三ヒラメ一六イカ四〇スズキ七五ハモ三〇アワビ四五ベ四五マナカツオ四五チヌ四〇マス四〇アユ二五〇ヒラス二四
ヒラメ二二、サバ總尾數八〇〇〇尾、一尾平均六錢
五〇大アカ七、アナゴ九、サバ七タルマエビ六〇、ハモ一三、サワラ二八、アワビ二八、アヂ一二、

◎株式◎（十四日）

京取短期

銘柄		寄付	大引	高値	安値
京取	前	[illegible]	[illegible]	[illegible]	[illegible]
	後	[illegible]	[illegible]	[illegible]	[illegible]
鐘新	前	[illegible]	[illegible]	[illegible]	[illegible]
	後	[illegible]	[illegible]	[illegible]	[illegible]
大新	前	[illegible]	[illegible]	[illegible]	[illegible]
	後	[illegible]	[illegible]	[illegible]	[illegible]
久原	前	…	[illegible]	[illegible]	[illegible]
	後	…	[illegible]	[illegible]	[illegible]
東新	前	[illegible]	[illegible]	[illegible]	[illegible]
	後	[illegible]	[illegible]	[illegible]	[illegible]
仁取	前	…	…	…	…
	後	…	…	…	…
同新	前	…	…	…	…
	後	…	…	…	…
安取	前	…	…	…	…
	後	…	…	…	…
朝紡	前	…	…	…	…
	後	…	…	…	…
鮮鐵三新	前	…	…	…	…
	後	…	…	…	…
新	前	…	…	…	…
	後	…	…	…	…

算定と日歩

	算定	日歩	代引
京取	[illegible]	[illegible]	[illegible]
鐘新	[illegible]	[illegible]	[illegible]
大新	[illegible]	[illegible]	[illegible]
仁取	…	…	…

出來高

	出來高
京取	[illegible]
安取	[illegible]
朝紡	[illegible]
東新	[illegible]
京新	[illegible]
久原	[illegible]
鮮鐵三新	[illegible]

短期 累計 [illegible]　長期 累計 [illegible]　當日 累計 [illegible]

短期建玉表

	賣方	買方
京取	[illegible]	[illegible]
大新	[illegible]	[illegible]
鐘新	[illegible]	[illegible]
東新	[illegible]	[illegible]
仁取	[illegible]	[illegible]
安取	[illegible]	[illegible]

大株短期

銘柄		寄付	大引	高値	安値
大新	前	[illegible]	[illegible]	[illegible]	[illegible]
	後	[illegible]	[illegible]	[illegible]	[illegible]
鐘新	前	[illegible]	[illegible]	[illegible]	[illegible]
	後	[illegible]	[illegible]	[illegible]	[illegible]
久原	前	[illegible]	[illegible]	[illegible]	[illegible]
	後	[illegible]	[illegible]	[illegible]	[illegible]
東新	前	[illegible]	[illegible]	[illegible]	[illegible]
	後	[illegible]	[illegible]	[illegible]	[illegible]

東株短期市場

銘柄		寄付	大引	高値	安値
新東	前	[illegible]	[illegible]	[illegible]	[illegible]
	後	[illegible]	[illegible]	[illegible]	[illegible]

大株長期

銘柄	前寄	前引	後寄	大引
株新	[illegible]	[illegible]	[illegible]	[illegible]
新東	[illegible]	[illegible]	[illegible]	[illegible]
鐘新	[illegible]	[illegible]	[illegible]	[illegible]
新紡	[illegible]	[illegible]	[illegible]	[illegible]
郵船	[illegible]	[illegible]	[illegible]	[illegible]
新鐘	[illegible]	[illegible]	[illegible]	[illegible]
同日	[illegible]	[illegible]	[illegible]	[illegible]

◎期米◎（十四日）

▲仁川

	前場 當限	中限	先限	後場 當限	中限	先限
一節	[illegible]	[illegible]	[illegible]	[illegible]	[illegible]	[illegible]
二節	[illegible]	[illegible]	[illegible]	[illegible]	[illegible]	[illegible]
三節	[illegible]	[illegible]	[illegible]	[illegible]	[illegible]	[illegible]
四節	[illegible]	[illegible]	[illegible]	[illegible]	[illegible]	[illegible]
五節	[illegible]	[illegible]	[illegible]	[illegible]	[illegible]	[illegible]
六節	[illegible]	[illegible]	[illegible]	[illegible]	[illegible]	[illegible]
七節	[illegible]	[illegible]	[illegible]	[illegible]	[illegible]	[illegible]

鮮米相場

現物殘段	當限（石）三一、八〇　中限（石）[illegible]　先限（石）[illegible]
取組高	七、〇〇〇　五、一〇〇　二、八〇〇
出來高	[illegible]　累計 [illegible]

●東京

前場（先）一節 [illegible]　後場 [illegible]

●大阪

前場 當寄 [illegible]　中止め　後場 [illegible]

●兵庫

先限寄付 [illegible]　前場 [illegible]　後場 [illegible]

●下關

先限寄付 [illegible]　前場 [illegible]　後場 [illegible]

●桑名

先限寄付 [illegible]　前場 [illegible]　後場 [illegible]

鮮內延べ（十四日前場）

	現物殘段	寄付	大引	高値	安値	出來高
●釜山 七中	[illegible]	[illegible]	[illegible]	[illegible]	[illegible]	[illegible]
七末	[illegible]	[illegible]	[illegible]	[illegible]	[illegible]	[illegible]
八中	[illegible]	[illegible]	[illegible]	[illegible]	[illegible]	[illegible]
八末	[illegible]	[illegible]	[illegible]	[illegible]	[illegible]	[illegible]
●群山 七中	[illegible]	[illegible]	[illegible]	[illegible]	[illegible]	[illegible]
七末	[illegible]	[illegible]	[illegible]	[illegible]	[illegible]	[illegible]
八中	[illegible]	[illegible]	[illegible]	[illegible]	[illegible]	[illegible]
八末	[illegible]	[illegible]	[illegible]	[illegible]	[illegible]	[illegible]
●大邱 七中	[illegible]	[illegible]	[illegible]	[illegible]	[illegible]	[illegible]
七末	[illegible]	[illegible]	[illegible]	[illegible]	[illegible]	[illegible]
八中	[illegible]	[illegible]	[illegible]	[illegible]	[illegible]	[illegible]
八末	[illegible]	[illegible]	[illegible]	[illegible]	[illegible]	[illegible]

●横濱生絲

	寄付	止め
前場 七限	[illegible]	[illegible]
先限	[illegible]	[illegible]
後場 七限	[illegible]	[illegible]
先限	[illegible]	[illegible]

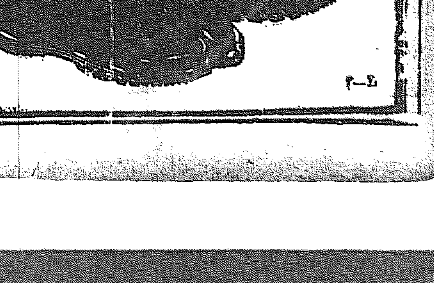

野に山に男も女も
日本の七割
强い穿き良い品質が優良

內科 胃腸病 石川醫院
京城明治町二丁目公設市場前
電話本局一三九〇番 三五五九番

痔疾にカウヰドール

疼痛を速かに消退し、出血を止め、肉芽の新生を促す。
適應症 痔核、痔出血、脫肛。肛門裂創、肛門周圍炎等。
發賣元 大阪市東區道修町 東京日本橋區大傳馬町 株式會社 塩野義商店
說明書無代進呈

朝鮮自動車研究所
本所ハ無經驗者ヲ責任ヲ以テ學校優秀ナル模範運轉士タラシム。生徒本位ニテ學費最モ低廉其修業成績拔群他所ト比較セヨ。秋季試驗ニ本所生徒合格率七割內在學中合格セル者三割ナリ。
運轉士御入用ノ際ハ御申込下サイ人物技術優良ナル者ヲ紹介ス。
案內規則書ハ郵券切手封入申込次第送呈ス
京城府岡崎町八番地古市町停留所前
朝鮮自動車研究所

くすり 山岸
京城府本町一丁目
藥種・賣藥・工業藥・醫療器械・化粧品・卸・小賣
合資會社 山岸天佑堂
營業分類
藥局 電話 二〇一四
卸部 三七二
通信販賣部 本局 三六一五
分店 二八九六
振替口座 京城 二〇三番
每月營業月報發行